



Statistische Berichte

Gymnasien,

Abendgymnasien, Kollegs, Schulen besonderer Art,
Freie Waldorfschulen sowie internationale und
ausländische Schulen in Bayern

Stand: Oktober 2023



B I 4 j 2023

Hrsg. im November 2024
Bestellnr. B1400C 202300

Zeichenerklärung

- 0 mehr als nichts, aber weniger als die Hälfte der kleinsten in der Tabelle nachgewiesenen Einheit
- nichts vorhanden oder keine Veränderung
- / keine Angaben, da Zahlen nicht sicher genug
- Zahlenwert unbekannt, geheimzuhalten oder nicht rechenbar
- ... Angabe fällt später an
- X Tabellenfach gesperrt, da Aussage nicht sinnvoll
- () Nachweis unter dem Vorbehalt, dass der Zahlenwert erhebliche Fehler aufweisen kann
- p vorläufiges Ergebnis
- r berichtigtes Ergebnis
- s geschätztes Ergebnis
- D Durchschnitt
- ≙ entspricht

Auf- und Abrunden

Im Allgemeinen ist ohne Rücksicht auf die Endsummen auf- bzw. abgerundet worden. Deshalb können sich bei der Summierung von Einzelangaben geringfügige Abweichungen zu den ausgewiesenen Endsummen ergeben. Bei der Aufgliederung der Gesamtheit in Prozent kann die Summe der Einzelwerte wegen Rundens vom Wert 100 % abweichen. Eine Abstimmung auf 100 % erfolgt im Allgemeinen nicht.

Publikationsservice

Das Bayerische Landesamt für Statistik veröffentlicht jährlich über 400 Publikationen. Das aktuelle Veröffentlichungsverzeichnis ist im Internet als Datei verfügbar, kann aber auch als Druckversion kostenlos zugesandt werden.

Kostenlos

ist der Download der meisten Veröffentlichungen, z.B. von Statistischen Berichten (PDF- oder Excel-Format).

Kostenpflichtig

sind alle Printversionen (auch von Statistischen Berichten), Datenträger und ausgewählte Dateien (z.B. von Verzeichnissen, von Beiträgen, vom Jahrbuch).

Publikationsservice

 Alle Veröffentlichungen sind im Internet verfügbar unter www.statistik.bayern.de/produkte

Impressum

Statistische Berichte

bieten in tabellarischer Form neuestes Zahlenmaterial der jeweiligen Erhebung. Dieses wird, soweit erforderlich, methodisch erläutert und kurz kommentiert.

Herausgeber, Druck und Vertrieb

Bayerisches Landesamt für Statistik
Nürnberger Straße 95
90762 Fürth

Papier

Gedruckt auf umweltfreundlichem Papier, chlorfrei gebleicht.

Vertrieb

E-Mail vertrieb@statistik.bayern.de
Telefon 0911 98208-6311
Telefax 0911 98208-96638

Auskunftsdienst

E-Mail info@statistik.bayern.de
Telefon 0911 98208-6563
Telefax 0911 98208-96563

© **Bayerisches Landesamt für Statistik, Fürth 2024**
Vervielfältigung und Verbreitung, auch auszugsweise, mit Quellenangabe gestattet.

Hinweis: Diese Druckschrift wird im Rahmen der Öffentlichkeitsarbeit der Bayerischen Staatsregierung herausgegeben. Sie darf weder von Parteien noch von Wahlwerbern oder Wahlhelfern im Zeitraum von fünf Monaten vor einer Wahl zum Zwecke der Wahlwerbung verwendet werden. Dies gilt für Landtags-, Bundestags-, Kommunal- und Europawahlen. Missbräuchlich ist während dieser Zeit insbesondere die Verteilung auf Wahlveranstaltungen, an Informationsständen der Parteien sowie das Einlegen, Aufdrucken und Aufkleben parteipolitischer Informationen oder Werbemittel. Untersagt ist gleichfalls die Weitergabe an Dritte zum Zwecke der Wahlwerbung. Auch ohne zeitlichen Bezug zu einer bevorstehenden Wahl darf die Druckschrift nicht in einer Weise verwendet werden, die als Parteinahme der Staatsregierung zugunsten einzelner politischer Gruppen verstanden werden könnte. Den Parteien ist es gestattet, die Druckschrift zur Unterrichtung ihrer eigenen Mitglieder zu verwenden.

Inhaltsverzeichnis

Vorbemerkungen	9
Begriffsdefinitionen	10
1. Gymnasien	
Abbildungen	
Abb. 1 Gymnasien in Bayern am 1. Oktober 2023 einschließlich Spätberufenschulen (Schulorte)	13
Abb. 2 Schüler, Lehrkräfte und Klassen an den Gymnasien in Bayern seit 1990/91	14
Tabellen	
Eckdaten	
1.1 Eckdaten seit 1978/79	15
1.2 Eckdaten nach Regierungsbezirken	16
Absolventen, Abgänger und Nichtschüler	
1.3 Prüfungsteilnehmer mit bestandener Abiturprüfung 2023 nach Regierungsbezirken	16
1.4 Schüler mit bestandener Abiturprüfung 2023 in Prozent der Schüler in der Jahrgangsstufe 12 nach Regierungsbezirken	17
1.5 Prüfungsteilnehmer mit bestandener Abiturprüfung 2023 nach Geburtsjahren	17
1.6 Absolventen und Abgänger mit erfüllter Vollzeitschulpflicht im Schuljahr 2022/23	18
1.7 Abgegangene Schüler im Zeitraum vom 2. Oktober 2022 bis 1. Oktober 2023	19
Schulen	
1.8 Schulen nach den gewählten Ausbildungsrichtungen	20
1.9 Abteilungen der Schulen nach gewählten Ausbildungsrichtungen	21
1.10 Bilingualer Unterricht	21
1.11 Schulen nach der ersten Fremdsprache in Jahrgangsstufe 5	21
1.12 Schulen nach Regierungsbezirken und Schulträgern sowie Ganztagsangebot	22
1.13 Abteilungen der Schulen nach Regierungsbezirken und gewählten Ausbildungsrichtungen	22
1.14 Schulen mit einem mit der Schule verbundenen Schülerheim/Internat sowie dort untergebrachte Schüler nach gewählten Ausbildungsrichtungen	23
1.15 Schulen nach dem Träger des Schulaufwands	23
Klassen	
1.16 Klassen nach Jahrgangsstufen und Klassenfrequenzgruppen	24
1.17 Klassen nach Regierungsbezirken und Schulträgern	25
1.18 Durchschnittliche Klassenstärke nach Regierungsbezirken, Schulträgern und Jahrgangsstufen	25

Schüler

1.19	Schüler nach der schulischen Herkunft (Schulbesuch am 1. Oktober des Vorjahres)	26
1.20	Schüler nach Ausbildungsrichtungen und Jahrgangsstufen	27
1.21	Schüler nach Geburtsjahren und Jahrgangsstufen	28
1.22	Teilnehmer am Wahlunterricht, an Pluskursen und am differenzierten Sportunterricht	29
1.23	Schüler nach der Religionszugehörigkeit	29
1.24	Schüler nach der Teilnahme am Religionsunterricht/Ethikunterricht und islamischen Unterricht	29
1.25	Schüler nach erlernten Fremdsprachen	30
1.26	Schüler nach Unterbringung sowie ganztägiger Betreuung und Förderung	31
1.27	Ausländische Schüler nach Staatsangehörigkeit	32

Lehrkräfte

1.28	Lehrkräfte sowie Stunden der Lehrkräfte in einer normalen Schulwoche nach dem Schulträger	33
1.29	Mit Dienstbezügen abwesende Lehrkräfte sowie Lehrkräfte mit Altersteilzeit in der Freistellungsphase nach dem Schulträger	34
1.30	Vollzeit- und teilzeitbeschäftigte Lehrkräfte nach dem Lehramt	34
1.31	Vollzeit- und teilzeitbeschäftigte Lehrkräfte nach Lehramt und Altersgruppen	35
1.32	Vollzeit- und teilzeitbeschäftigte ausländische Lehrkräfte nach Staatsangehörigkeit	36

Regionaldaten

1.33	Eckdaten nach kreisfreien Städten und Landkreisen	37
------	---	----

2. Abendgymnasien

Absolventen

2.1	Bestandene Abiturprüfungen 2023	40
-----	---------------------------------------	----

Klassen

2.2	Klassen der einzelnen Schulen nach Jahrgangsstufen	40
-----	--	----

Schüler

2.3	Schüler der einzelnen Schulen nach Jahrgangsstufen	40
2.4	Schüler nach Geburtsjahren	40
2.5	Schüler nach der schulischen Herkunft	41
2.6	Schüler nach der schulischen Vorbildung	41
2.7	Teilnehmer am fremdsprachlichen Unterricht (ohne Wahlunterricht)	41
2.8	Teilnehmer am Wahlunterricht	42
2.9	Ausländische Schüler nach Staatsangehörigkeit	42

Lehrkräfte

2.10	Lehrkräfte sowie Stunden der Lehrkräfte in einer normalen Schulwoche nach dem Schulträger	43
2.11	Vollzeit- und teilzeitbeschäftigte Lehrkräfte nach Lehramt und Altersgruppen	43

3. Kollegs

Absolventen

3.1	Bestandene Abiturprüfungen 2023.....	44
-----	--------------------------------------	----

Klassen

3.2	Klassen der einzelnen Schulen nach Jahrgangsstufen	44
-----	--	----

Schüler

3.3	Schüler der einzelnen Schulen nach Jahrgangsstufen	44
3.4	Schüler nach Geburtsjahren	44
3.5	Schüler nach der schulischen Herkunft.....	45
3.6	Schüler nach der schulischen Vorbildung	45
3.7	Teilnehmer am fremdsprachlichen Unterricht (ohne Wahlunterricht)	45
3.8	Teilnehmer am Wahlunterricht	45
3.9	Ausländische Schüler nach Staatsangehörigkeit	46

Lehrkräfte

3.10	Lehrkräfte sowie Stunden der Lehrkräfte in einer normalen Schulwoche nach dem Schulträger	47
3.11	Mit Dienstbezügen abwesende vollzeit- und teilzeitbeschäftigte Lehrkräfte sowie Lehrkräfte mit Altersteilzeit in der Freistellungsphase nach dem Schulträger	47
3.12	Voll- und teilzeitbeschäftigte Lehrkräfte nach Lehramt und Altersgruppen	47

4. Schulen besonderer Art (Integrierte Gesamtschulen, schulartunabhängige Orientierungsstufe)

Absolventen und Abgänger

4.1	Absolventen und Abgänger mit erfüllter Vollzeitschulpflicht im Schuljahr 2022/23	48
4.2	Abgegangene Schüler im Zeitraum vom 2. Oktober 2022 bis 1. Oktober 2023	48

Klassen

4.3	Klassen der einzelnen Schulen nach Jahrgangsstufen	49
4.4	Klassen nach Klassenfrequenzgruppen, Schüler nach Bildungsgängen	49
4.5	Klassen und Schüler der einzelnen Schulen nach Bildungsgängen	49

Schüler

4.6	Schüler nach der schulischen Herkunft (Schulbesuch am 1. Oktober des Vorjahres)	50
4.7	Schüler der einzelnen Schulen nach Jahrgangsstufen	50
4.8	Schüler nach Geburtsjahren und Jahrgangsstufen	51
4.9	Schüler nach der Religionszugehörigkeit	51
4.10	Schüler nach der Teilnahme am Religionsunterricht/Ethikunterricht und islamischen Unterricht	51
4.11	Teilnehmer am fremdsprachlichen Unterricht	51
4.12	Ausländische Schüler nach Staatsangehörigkeit	52

Lehrkräfte

4.13	Lehrkräfte sowie Stunden der Lehrkräfte in einer normalen Schulwoche nach dem Schulträger	53
4.14	Mit Dienstbezügen abwesende vollzeit- und teilzeitbeschäftigte Lehrkräfte sowie Lehrkräfte mit Altersteilzeit in der Freistellungsphase nach dem Schulträger	53
4.15	Voll- und teilzeitbeschäftigte Lehrkräfte nach Lehramt, Altersgruppen und Schulträger	54

5. Freie Waldorfschulen

Absolventen und Abgänger

5.1	Abgegangene Schüler im Zeitraum vom 2. Oktober 2022 bis 1. Oktober 2023	55
-----	---	----

Klassen

5.2	Klassen nach Klassenfrequenzgruppen, Schüler nach Schulstufen.....	56
5.3	Klassen der einzelnen Schulen nach Schulstufen	56

Schüler

5.4	Zugänge zu Beginn des Schuljahres 2023/24 nach der schulischen Vorbildung	57
5.5	Schulanfänger zu Beginn des Schuljahres 2023/24 und Zurückstellungen 2023.....	57
5.6	Schüler der einzelnen Schulen nach Jahrgangsstufen	58
5.7	Schüler nach Geburtsjahren und Jahrgangsstufen	59
5.8	Schüler nach der Religionszugehörigkeit.....	59
5.9	Teilnehmer am fremdsprachlichen Unterricht	59
5.10	Ausländische Schüler nach Staatsangehörigkeit	60

Lehrkräfte

5.11	Lehrkräfte sowie Stunden der Lehrkräfte in einer normalen Schulwoche.....	61
5.12	Mit Dienstbezügen abwesende vollzeit- und teilzeitbeschäftigte Lehrkräfte sowie Lehrkräfte mit Altersteilzeit in der Freistellungsphase.....	61
5.13	Voll- und teilzeitbeschäftigte Lehrkräfte nach Lehramt und Altersgruppen.....	62

6. Munich International School

6.1	Klassen und Schüler nach Jahrgangsstufen.....	63
6.2	Schüler nach Geburtsjahren und Jahrgangsstufen.....	63
6.3	Teilnehmer am fremdsprachlichen Unterricht	63
6.4	Ausländische Schüler nach Staatsangehörigkeit	64
6.5	Lehrkräfte sowie Stunden der Lehrkräfte in einer normalen Schulwoche.....	64
6.6	Vollzeit- und teilzeitbeschäftigte Lehrkräfte nach Altersgruppen	64

7. Private Lyzeen der Republik Griechenland

7.1	Abgegangene Schüler im Zeitraum vom 2. Oktober 2022 bis 1. Oktober 2023	65
7.2	Klassen und Schüler der einzelnen Schulen	65
7.3	Schüler nach Geburtsjahren und Jahrgangsstufen	65
7.4	Teilnehmer am fremdsprachlichen Unterricht	66
7.5	Lehrkräfte sowie Stunden der Lehrkräfte in einer normalen Schulwoche	66
7.6	Vollzeit- und teilzeitbeschäftigte Lehrkräfte nach Lehramt und Altersgruppen	66

8. Private Deutsch-Französische Schule München

8.1	Klassen und Schüler nach Jahrgangsstufen	67
8.2	Schüler nach Geburtsjahren und Jahrgangsstufen	67
8.3	Teilnehmer am fremdsprachlichen Unterricht	67
8.4	Ausländische Schüler nach Staatsangehörigkeit	68
8.5	Lehrkräfte sowie Stunden der Lehrkräfte in einer normalen Schulwoche	68
8.6	Vollzeit- und teilzeitbeschäftigte Lehrkräfte nach Lehramt und Altersgruppen	68

9. Bavarian International School City Campus

9.1	Klassen und Schüler nach Jahrgangsstufen	69
9.2	Schüler nach Geburtsjahren und Jahrgangsstufen	69
9.3	Teilnehmer am fremdsprachlichen Unterricht	69
9.4	Ausländische Schüler nach Staatsangehörigkeit	70
9.5	Lehrkräfte sowie Stunden der Lehrkräfte in einer normalen Schulwoche	70

10. Bavarian International School Haimhausen

10.1	Klassen und Schüler nach Jahrgangsstufen	71
10.2	Schüler nach Geburtsjahren und Jahrgangsstufen	71
10.3	Teilnehmer am fremdsprachlichen Unterricht	71
10.4	Ausländische Schüler nach Staatsangehörigkeit	71
10.5	Lehrkräfte sowie Stunden der Lehrkräfte in einer normalen Schulwoche	72
10.6	Voll- und teilzeitbeschäftigte Lehrkräfte nach Lehramt und Altersgruppen.....	72

11. Private Franconian International School Erlangen

11.1	Klassen und Schüler nach Jahrgangsstufen.....	72
11.2	Schüler nach Geburtsjahren und Jahrgangsstufen.....	73
11.3	Teilnehmer am fremdsprachlichen Unterricht	73
11.4	Ausländische Schüler nach Staatsangehörigkeit	73
11.5	Lehrkräfte sowie Stunden der Lehrkräfte in einer normalen Schulwoche	74

12. St. George's – The British International School Munich

12.1	Klassen und Schüler nach Jahrgangsstufen	74
12.2	Schüler nach Geburtsjahren und Jahrgangsstufen	75
12.3	Teilnehmer am fremdsprachlichen Unterricht	75
12.4	Ausländische Schüler nach Staatsangehörigkeit	76
12.5	Lehrkräfte sowie Stunden der Lehrkräfte in einer normalen Schulwoche	76

13. Create School Tutzing

13.1	Klassen und Schüler nach Jahrgangsstufen	77
13.2	Schüler nach Geburtsjahren und Jahrgangsstufen	77
13.3	Teilnehmer am fremdsprachlichen Unterricht	78
13.4	Ausländische Schüler nach Staatsangehörigkeit	78
13.5	Lehrkräfte sowie Stunden der Lehrkräfte in einer normalen Schulwoche	78

14. International School Augsburg

14.1	Klassen und Schüler nach Jahrgangsstufen	79
14.2	Schüler nach Geburtsjahren und Jahrgangsstufen	79
14.3	Teilnehmer am fremdsprachlichen Unterricht	79
14.4	Ausländische Schüler nach Staatsangehörigkeit	79
14.5	Lehrkräfte sowie Stunden der Lehrkräfte in einer normalen Schulwoche	80

15. International School Mainfranken

15.1	Klassen und Schüler nach Jahrgangsstufen	80
15.2	Schüler nach Geburtsjahren und Jahrgangsstufen	81
15.3	Teilnehmer am fremdsprachlichen Unterricht	81
15.4	Ausländische Schüler nach Staatsangehörigkeit	81
15.5	Lehrkräfte sowie Stunden der Lehrkräfte in einer normalen Schulwoche	82

16. International School Neu-Ulm

16.1	Klassen und Schüler nach Jahrgangsstufen	82
16.2	Schüler nach Geburtsjahren und Jahrgangsstufen	82
16.3	Teilnehmer am fremdsprachlichen Unterricht	82
16.4	Ausländische Schüler nach Staatsangehörigkeit	83
16.5	Lehrkräfte sowie Stunden der Lehrkräfte in einer normalen Schulwoche	83

Vorbemerkungen

Der vorliegende Bericht enthält die Ergebnisse der jährlichen Erhebung zum Stichtag 1. Oktober an den Gymnasien. Des Weiteren sind entsprechende Ergebnisse für Abendgymnasien, Kollegs, Schulen besonderer Art (Integrierte Gesamtschulen sowie Schulartunabhängige Orientierungsstufe), Freie Waldorfschulen, Munich International School, privaten Lyzeen der Republik Griechenland, private Deutsch-Französische Schule (Lycée Français) München, Bavarian International School City Campus, Bavarian International School Haimhausen, private Franconian International School Erlangen, St. George's - The British International School Munich, Create School Tutzing, International School Augsburg, International School Mainfranken und International School Neu Ulm ausgewiesen.

Die Schularten Grundschule, Mittel-/Hauptschule, Förderzentrum, Integrierte Gesamtschule, Schulartunabhängige Orientierungsstufe, Gymnasium, Realschule, Realschule zur sonderpädagogischen Förderung, Freie Waldorfschule, Abendrealschule, Abendgymnasium, Kolleg, Wirtschaftsschule, Berufsschule und Berufsfachschule (ohne Berufsfachschule des Gesundheitswesens) werden beginnend seit dem Schuljahr 2014/15 als Landesamtsstatistik gemäß Art. 113b BayEUG mittels des Amtlichen Schulverwaltungsprogramms (ASV) und des Verfahrens „Amtliche Schuldaten“ (ASD) erhoben. Die restlichen Schularten werden weiterhin als Geschäftsstatistik¹⁾ im Auftrag des Bayerischen Staatsministeriums für Unterricht und Kultus (StMUK) erhoben.

¹⁾ Auftrag des Bayerischen Staatsministeriums für Unterricht und Kultus laut KMS Nr. III/7-S 1071-1/29 787 vom 23. Februar 1995.

Begriffsdefinitionen

Schulen

Als Schule zählt grundsätzlich jede verwaltungsrechtlich eigenständige Organisation. Ausnahmen sind Schulen, in denen verschiedene Schularten der gemeinsamen Leitung eines Schulleiters unterstellt sind. In diesem Fall werden alle schulartspezifischen Schulteile als Schule gezählt.

Schulträger

Die rechtlichen Bestimmungen unterscheiden, je nach Schulträger, zwischen Schulen mit öffentlichem und privatem Rechtsstatus:

Als *öffentliche* Schulen gelten gemäß Art. 3 Abs. 1 BayEUG

- *staatliche* Schulen, d. h. Schulen, bei denen der Dienstherr des Lehrpersonals der Freistaat Bayern ist, sowie
- *kommunale* Schulen, deren Lehrerinnen und Lehrer einer kommunalen Körperschaft (Gemeinde, Landkreis, Bezirk oder Zweckverband) unterstellt sind.

Schulen, die nicht öffentlich im Sinne des Art. 3 Abs. 1 BayEUG sind, zählen als *private* Schulen (Schulen in freier Trägerschaft).

Schularten

Für die Abgrenzung nach Schularten gelten folgende Begriffsbestimmungen:

Gymnasien (Tabellen 1.1 bis 1.33)

Das Gymnasium umfasst die Jahrgangsstufen 5 bis 12 (bzw. 7 bis 12 in der Kurzform des musischen Gymnasiums) und vermittelt eine vertiefte allgemeine Bildung, die für ein Hochschulstudium vorausgesetzt wird. Wählen kann man unter vier Ausbildungsrichtungen, dem sprachlichen, dem naturwissenschaftlich-technologischen, dem musischen und dem wirtschafts- und sozialwissenschaftlichen Gymnasium. An einigen Gymnasien wurden spezielle Einführungsklassen eingerichtet, in denen Schüler mit dem mittleren Schulabschluss, der Quereinstieg in die Oberstufe (Jahrgangsstufe 11 und 12) erleichtert werden soll. Während für den regulären Besuch eines Gymnasiums eine Höchstaltersgrenze vorgegeben ist, können bereits Erwachsene mit geeigneter Vorbildung an einem Spätberufengymnasium ihr Abitur nachholen.

Abendgymnasien (Tabellen 2.1 bis 2.11)

Das Abendgymnasium umfasst die Jahrgangsstufen I und II (Eingangsphase), III und IV (Qualifikationsphase). Es führt berufstätige Erwachsene im maximal vierjährigen Abendunterricht zur allgemeinen Hochschulreife. Es gibt verschiedene Ausbildungsrichtungen: Sprachliches Abendgymnasium (SAG), Naturwissenschaftlich-technologisches Abendgymnasium (NTAG) und das Wirtschaftswissenschaftliches Abendgymnasium (WWAG).

Kollegs (Tabellen 3.1 bis 3.12)

Das Kolleg führt Erwachsene in drei Jahren zur allgemeinen Hochschulreife. Es umfasst die Jahrgangsstufen I (Eingangsphase), II und III (Oberstufe). Die Kollegs gibt es mit zwei Ausbildungsrichtungen: altsprachlich und neusprachlich. Der Unterricht am Kolleg ist ganztägig, eine berufliche Tätigkeit daneben ist nicht möglich. Stoffauswahl und Lehrmethode berücksichtigen Vorbildung, Lebensreife und Berufserfahrung der erwachsenen Schüler. In der Jahrgangsstufe I wird der Unterricht nach einer festen Stundentafel erteilt. In den Jahrgangsstufen II und III wird nach dem System der gymnasialen Oberstufe unterrichtet.

Schulen besonderer Art (Tabellen 4.1 bis 4.15)

In den zu den Schulen besonderer Art (gemäß Art. 126 Abs. 1 BayEUG) zählenden integrierten Gesamtschulen mit den Jahrgangsstufen 5 bis 10, sind Mittelschule und Gymnasium bzw. Realschule miteinander organisatorisch verschmolzen. Außerdem besteht eine schulartunabhängige Orientierungsstufe, die die Jahrgangsstufen 5 und 6 umfasst. Das Unterrichtsangebot wird in einem System von Kursen organisiert. Die Schüler erhalten das Profil ihrer Schullaufbahn durch die gewählten Wahlpflichtkurse und durch die Leis-

tungsstufe in einzelnen differenzierten Kursen. Spätestens ab der Jahrgangsstufe 9 werden schulartbezogene Klassen eingerichtet.

Freie Waldorfschulen (Tabellen 5.1 bis 5.13)

Diese Schulen zeichnen sich durch ihre besonderen pädagogischen Ziele aus. Ein wichtiger Wesenszug ist die Verknüpfung von Mittelschule mit weiterführender Schule. Die Jahrgangsstufen 5 bis 13 dieser Schulen entsprechen in ihrem Bildungsgang ungefähr dem sprachlichen Gymnasium.

Sonstige allgemeinbildende Schulen (Tabellen 6.1 bis 16.5)

Zu den sonstigen allgemeinbildenden Schulen zählen:

Die **Munich International School**, die seit dem Schuljahr 1985/86 mit den Jahrgangsstufen 7 bis 12 statistisch erfasst werden. Die Jahrgangsstufen 7 bis 9 werden seit dem Schuljahr 1989/90 bei den Mittel-/Hauptschulen gemeldet.

Die **privaten Lyzeen der Republik Griechenland**, mit den Jahrgangsstufen 10 bis 12. Sie wurden bis zum Schuljahr 1982/83 bei den Gymnasien ausgewiesen.

Die **private Deutsch-Französische Schule München**, mit den Jahrgangsstufen 6 bis 12, ist seit dem Schuljahr 1985/86 in die statistische Berichterstattung einbezogen.

Die **Bavarian International School City Campus**, mit den Jahrgangsstufen 1 bis 5 erscheint erstmals im Schuljahr 2016/17 im Gymnasialbericht.

Die **Bavarian International School Haimhausen**, die im Februar 1991 eröffnet wurde, mit den Jahrgangsstufen 1 bis 12, wobei die Jahrgangsstufen 1 bis 9 bei den Grund- sowie Mittel-/Hauptschulen veröffentlicht werden.

Die **Franconian International School**, mit den Jahrgangsstufen 1 bis 12, wobei die Oberstufe (Jahrgangsstufe 10 bis 12) seit dem Schuljahr 2008/09 statistisch erfasst wird. Der Nachweis der Jahrgangsstufen 1 bis 9 erfolgt wie schon vor 2008/09 weiterhin bei den Grund- sowie Mittel-/Hauptschulen.

Die **St. George's – The British International School Munich**. Sie wird seit dem Schuljahr 2013/14 im Gymnasialbericht mit den Jahrgangsstufen 1 bis 12 ausgewiesen.

Die **Create School Tutzing**, mit den Jahrgangsstufen 1 bis 9, wird seit dem Schuljahr 2014/15 veröffentlicht.

Die **International School Augsburg** und **Neu-Ulm**, mit den Jahrgangsstufen 10 bis 12 und die **International School Mainfranken**, mit den Jahrgangsstufen 5 bis 12, werden seit dem Schuljahr 2017/18 veröffentlicht.

Klassen

In der Regel wird der Unterricht nach Jahrgangsstufen in Klassen erteilt, die für ein Schuljahr gebildet werden. In wenigen Fällen erfolgt die Klassenbildung jahrgangsstufenübergreifend. Die Kursgruppen der Kollegstufe bzw. der Qualifikationsphase an den Gymnasien, Abendgymnasien und Kollegs werden in der Spalte „Klassen insgesamt“ nicht mitgezählt.

Die Zählung erfasst Klassen und Brückenklassen, die am Stichtag bestehen. Für Schülerinnen und Schüler der Jahrgangsstufen 5 bis 9, die die deutsche Sprache gerade erst erlernen oder bisher lediglich über geringe Kenntnisse des Deutschen verfügen, wurde im Schuljahr 2022/2023 ein passgenaues Angebot der Integration eingerichtet, die sog. „Brückenklassen“. Ziel ist es, dass die Kinder und Jugendlichen die deutsche Sprache schnell so gut erlernen und sich im bayerischen Schulsystem orientieren können, damit sie künftig dem Regelunterricht folgen und begabungsgerecht gefördert werden können.

Absolventen und Abgänger

Als Absolvent oder Abgänger zählen Schüler, die nach erfolgreichem Abschluss bzw. der Erfüllung der Vollzeitschulpflicht seit dem Erhebungsstichtag des Vorjahres die berichtende Schule dauerhaft verlassen bzw. zum Erreichen eines höherwertigen Abschlusses in eine andere allgemeinbildende Schule übergetreten sind.

Nichtschüler

Als Nichtschüler werden externe Teilnehmer an schulischen Abschlussprüfungen bezeichnet, die nicht Schüler einer Schule sind. Hierzu zählen beispielsweise Schüler früherer Prüfungsjahrgänge.

Lehrkräfte

Lehrkräfte sind Personen, die an einer oder mehreren Schulen bzw. Schularten unterrichten. Sie werden als Person derjenigen Schule und Schulart zugerechnet, an der sie ausschließlich oder überwiegend unterrichten.

Je nach Beschäftigungsumfang unterscheidet man zwischen **vollzeit-, teilzeit- und stundenweise beschäftigten** Lehrkräften. Vollzeitbeschäftigte Lehrkräfte sind als Beamte, Angestellte oder in einem sonstigen Dienstverhältnis mit voller Pflichtstundenzahl, teilzeitbeschäftigte Lehrkräfte mit mindestens der Hälfte, aber weniger als der vollen Unterrichtspflichtzeit tätig. Lehrkräfte mit Altersteilzeit im Teilzeitmodell bzw. in der Ansparphase des Blockmodells sowie Lehrkräfte in der Arbeitsphase des Freistellungsmodells (Art. 88 Abs. 4 BayBG) werden ungeachtet der rechtlichen Einstufung gemäß ihrem Beschäftigungsumfang (Pflichtstundenzahl) zugeordnet.

Bei den vollzeit- und teilzeitbeschäftigten Lehrkräften miterfasst sind Schulleiter, Schulleiterstellvertreter, Seminarleiter mit Anrechnungsstunden, Lehrkräfte im Aushilfsdienst (mobile Reserven, Aushilfen bei Elternzeit bzw. Erziehungsurlaub), außerdem ausländische vollzeit- und teilzeitbeschäftigte Lehrkräfte. Ebenfalls mitgezählt sind die mit Dienstbezügen abwesenden Lehrkräfte (z. B. wegen Kur, langfristiger Krankheit, Mutterschutz, aber nicht Elternzeit bzw. Erziehungsurlaub), die nicht zum Unterrichtseinsatz vorgesehen sind.

Lehrkräfte, die mit weniger als der Hälfte der vollen Pflichtstundenzahl unterrichten und Lehrkräfte im Vorbereitungsdienst, soweit diese eigenverantwortlich Unterricht erteilen werden den stundenweise beschäftigten Lehrkräften zugeordnet.

Unterrichts-, Anrechnungs-, Betreuungs- und Ermäßigungsstunden

Als **Unterrichtsstunden** zählen alle Stunden, die an den berichtenden Schulen in einer normalen Schulwoche laut Unterrichtsplan erteilt werden. Dabei sind Unterrichtsstunden von z. B. durch Krankheit kurzfristig abwesenden Lehrkräften miterfasst, jedoch nicht die Unterrichtsstunden der dafür eingesetzten Aushilfen. Im Gegensatz dazu sind im Fall von langfristig abwesenden Lehrkräften nur die Unterrichtsstunden der dafür eingesetzten Aushilfen (z. B. mobile Reserven, Aushilfen für Elternzeit und Erziehungsurlaub) gezählt. Unterrichtet eine Lehrkraft an mehreren Schulen, berichtet jede Schule über die bei ihr geleisteten Unterrichtsstunden.

Zur genauen Definition von **Anrechnungs-, Betreuungs- und Ermäßigungsstunden** wird auf die Bekanntmachungen des StMUK verwiesen. Anrechnungsstunden werden für Schulleitung, Beratungstätigkeit oder Freistellung für anderweitige Aufgaben gewährt, Ermäßigungsstunden wegen Erwerbsminderung oder Alter. Die Zahl der Anrechnungs- und Ermäßigungsstunden zusammen mit der Unterrichtsstundenzahl bilden den Beschäftigungsumfang einer Lehrkraft.

Der Statistische Bericht weist weiter Mehrarbeit, die Stunden von Lehrkräften, die mit weniger als der Hälfte der vollen Unterrichtspflichtzeit beschäftigt sind, und die Stunden von Lehrkräften im Vorbereitungsdienst, soweit sie selbstständig Unterricht erteilen, aus.

Abb. 1

Gymnasien in Bayern am 1. Oktober 2023 einschließlich Spätberufenschulen



Abb. 2

Schüler, Lehrer und Klassen an den Gymnasien in Bayern seit 1990/91

Schüler an den Gymnasien* in Bayern seit 1990/91
in Tausend

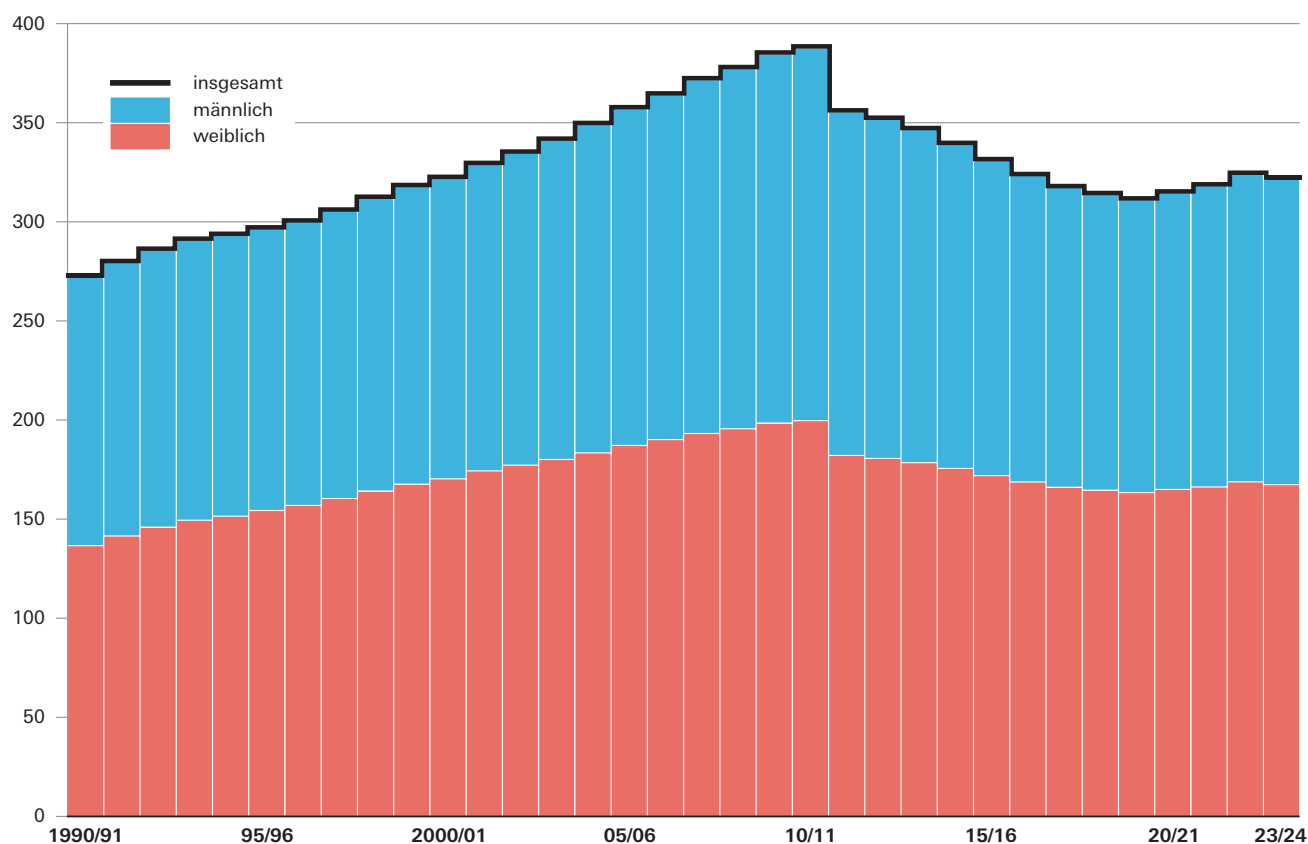

Voll- und teilzeitbeschäftigte Lehrkräfte* sowie Klassen** an den Gymnasien in Bayern seit 1990/91
in Tausend

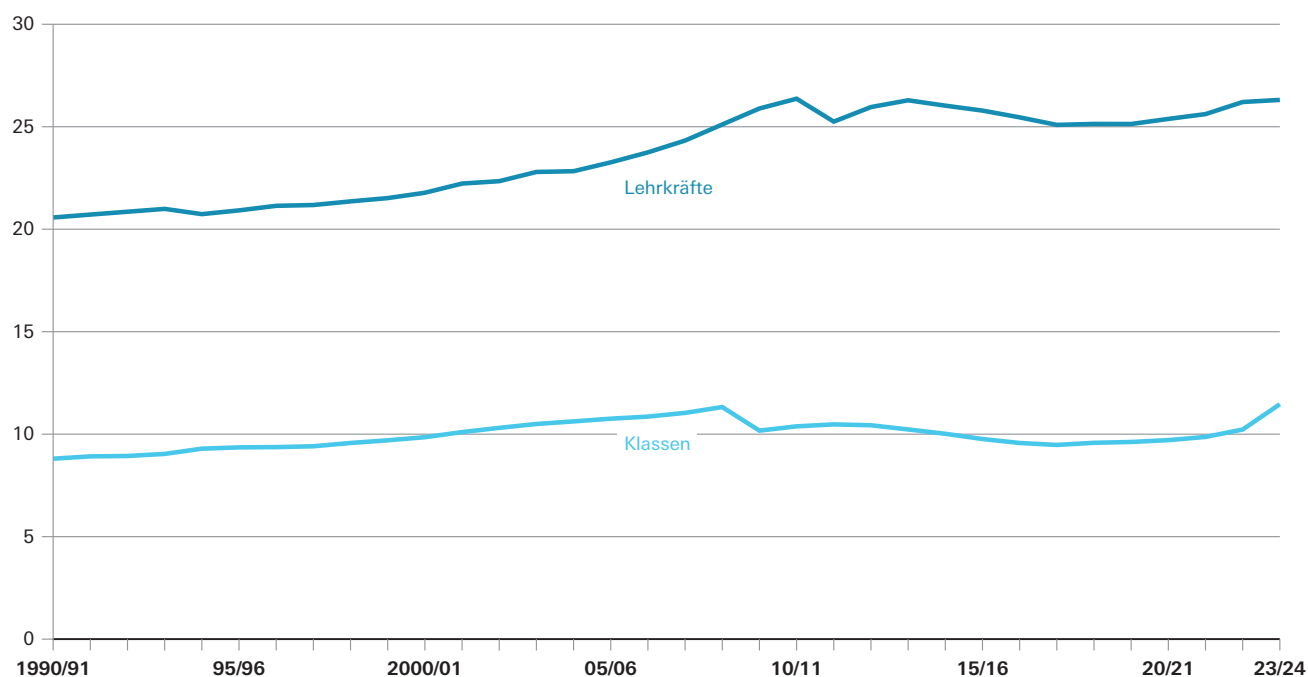

* Teilzeitbeschäftigte Lehrkräfte mit mindestens der Hälfte der Unterrichtspflichtzeit; bis 1990/91 hauptamtliche und hauptberufliche Lehrkräfte.

** Ohne Kursgruppen der Kollegstufe bzw. der Qualifikationsphase.

1. Gymnasien in Bayern 2023/24 - Eckdaten

1.1 Eckdaten seit 1978/79

Schuljahr	Schulen ins- gesamt	davon			Klassen ¹⁾	Schüler			Abiturienten ³⁾⁴⁾		Vollzeit- und teil- zeitbeschäftigte Lehrkräfte ⁵⁾	
		staat- lich	kom- munal	privat		ins- gesamt	und zwar					
							weiblich	Kolle- giaten ²⁾	ins- gesamt	weiblich	ins- gesamt	weiblich
1978/79	392	288	32	72	8 782	319 673	151 145	44 845	20 060	8 932	16 579	5 002
1979/80	393	288	34	71	9 046	327 270	156 270	48 716	22 410	10 294	17 381	5 219
1980/81	395	290	34	71	9 319	329 554	158 824	50 642	23 792	11 278	18 173	5 498
1981/82	396	292	34	70	9 364	328 179	159 346	52 458	24 160	11 702	18 833	5 683
1982/83	400	295	34	71	9 227	322 658	157 386	54 763	25 364	12 098	19 181	5 726
1983/84 ⁶⁾	397	295	34	68	8 960	311 785	152 785	56 196	26 432	12 892	19 313	5 752
1984/85	397	296	34	67	8 765	299 739	147 064	57 727	27 163	12 956	19 471	5 814
1985/86	396	296	34	66	8 462	288 218	141 607	58 324	27 713	13 481	19 755	5 987
1986/87	396	297	33	66	8 284	278 614	136 892	57 859	27 754	13 655	19 887	6 059
1987/88	395	297	33	65	8 335	273 104	134 446	55 947	27 437	13 325	20 037	6 290
1988/89	395	297	33	65	8 422	269 102	133 156	53 811	25 864	12 684	20 227	6 448
1989/90	395	297	33	65	8 542	268 413	133 550	51 575	25 223	12 559	20 491	6 675
1990/91	395	297	33	65	8 803	272 240	136 601	48 458	23 784	11 800	20 573	6 799
1991/92	395	297	33	65	8 917	279 667	141 491	46 771	22 331	11 263	20 714	6 968
1992/93	395	298	32	65	8 936	285 885	145 953	46 287	22 198	11 279	20 854	7 132
1993/94	395	298	32	65	9 037	290 918	149 441	46 325	21 944	11 174	20 992	7 278
1994/95	396	299	32	65	9 293	293 378	151 468	47 152	21 840	11 169	20 736	7 223
1995/96	396	299	32	65	9 356	296 610	154 343	48 316	22 745	11 882	20 919	7 442
1996/97	396	300	32	64	9 369	300 100	156 896	48 885	22 986	11 988	21 142	7 697
1997/98	397	301	32	64	9 409	305 587	160 409	50 601	23 236	12 312	21 181	7 818
1998/99	399	302	32	65	9 571	312 040	164 171	53 277	24 475	13 131	21 358	7 998
1999/2000	399	302	32	65	9 700	317 942	167 620	53 844	25 589	13 836	21 519	8 258
2000/01	400	303	32	65	9 852	322 056	170 322	54 058	25 095	13 574	21 779	8 561
2001/02	402	304	32	66	10 101	329 076	174 334	54 015	25 811	14 243	22 228	9 046
2002/03	403	305	32	66	10 308	334 779	177 219	53 416	25 236	13 769	22 344	9 320
2003/04	405	306	32	67	10 497	341 296	180 090	54 087	25 491	14 141	22 794	9 838
2004/05	405	307	32	66	10 623	349 203	183 416	56 310	25 977	14 380	22 831	10 125
2005/06	405	307	32	66	10 756	357 142	187 167	60 374	27 665	15 305	23 263	10 583
2006/07	406	308	32	66	10 858	364 081	190 121	64 025	29 720	16 520	23 750	11 117
2007/08	405	308	32	65	11 039	371 755	193 211	67 369	31 103	16 920	24 326	11 641
2008/09	408	309	32	67	11 323	377 356	195 580	71 237	32 805	18 011	25 110	12 354
2009/10	410	309	32	69	10 173	384 698	198 475	108 424	34 959	19 059	25 891	13 038
2010/11	413	310	32	71	10 382	387 761	199 691	109 595	68 152	36 926	26 367	13 561
2011/12	415	310	31	74	10 477	355 552	182 127	78 298	36 048	19 324	25 250	13 153
2012/13	418	313	31	74	10 435	351 827	180 615	78 956	36 859	19 324	25 960	13 815
2013/14	422	317	31	74	10 231	346 628	178 497	80 310	x	x	26 291	14 188
2014/15	424	319	31	74	10 019	339 164	175 568	81 439	38 014	20 486	26 029	14 033
2015/16	426	320	31	75	9 763	330 995	171 939	81 925	38 248	20 650	25 788	14 072
2016/17	429	321	31	77	9 570	323 457	168 743	81 357	38 411	20 613	25 458	14 048
2017/18	430	322	31	77	9 475	317 405	166 068	79 182	37 816	20 581	25 091	14 017
2018/19	430	322	31	77	9 579	313 917	164 577	73 729	36 281	19 763	25 137	14 198
2019/20	431	323	31	77	9 619	311 212	163 385	70 982	33 062	18 073	25 134	14 367
2020/21	433	325	31	77	9 709	314 712	164 965	71 456	34 238	18 678	25 382	14 525
2021/22	433	325	31	77	9 866	318 302	166 223	70 500	32 866	17 979	25 617	14 709
2022/23	434	326	31	77	10 227	324 121	168 804	70 170	32 283	17 610	26 207	15 053
2023/24	434	326	31	77	11 463	321 709	167 394	40 162	-	-	26 310	15 095

1) Ohne Kursgruppen der Kollegstufe bzw. der Qualifikationsphase. - 2) Schüler in der Kursphase der Kollegstufe bzw. in der Qualifikationsphase. - 3) Schüler der Gymnasien sowie Nichtschüler. Seit 1982 ohne Teilnehmer an Sonderkursen für Aussiedlerabiturienten; von 1983 bis 2001 einschl. der Schüler der an die teilintegrierte Gesamtschule angeschlossenen gymnasialen Oberstufe. - 4) Im Schuljahr 2014/15 ohne Nichtschüler. - 5) Nur Lehrkräfte, die ausschl. oder überwiegend an einem Gymnasium tätig waren; einschl. Teilzeitbeschäftigter mit mindestens der Hälfte der Unterrichtspflichtzeit und Studienreferendare mit Beschäftigungsauftrag. Seit 1977/78 ohne Studienreferendare. Ab 1987/88 einschl. der mit Dienstbezügen abwesenden Lehrkräfte (z. B. wegen längerer Krankheit, Kur oder Mutterschutz); bis 1990/91 hauptamtliche und hauptberufliche Lehrkräfte. - 6) Seit 1983/84 ohne private Lyzeen der Republik Griechenland.

1.2 Eckdaten nach Regierungsbezirken

Gebiet	Schulträger	Schulen	Klassen ¹⁾	Schüler			darunter Kollegiaten ²⁾	Vollzeit- und teilzeit- beschäftigte Lehrkräfte ³⁾			Unterrichts- stunden sämtlicher Lehrkräfte pro Woche
				männlich	weiblich	insgesamt		männlich	weiblich	insgesamt	
Oberbayern ...	staatlich	117	3 726	54 019	53 763	107 782	12 625	3 385	4 923	8 308	161 819
	kommunal	16	482	6 493	7 368	13 861	1 593	495	856	1 351	22 153
	privat	37	483	4 339	7 281	11 620	1 666	488	673	1 161	22 228
	zusammen	170	4 691	64 851	68 412	133 263	15 884	4 368	6 452	10 820	206 200
Niederbayern	staatlich	28	714	9 479	9 914	19 393	2 535	712	889	1 601	30 479
	kommunal	-	-	-	-	-	-	-	-	-	-
	privat	9	195	2 003	3 367	5 370	618	195	239	434	8 479
	zusammen	37	909	11 482	13 281	24 763	3 153	907	1 128	2 035	38 958
Oberpfalz	staatlich	27	739	10 274	10 484	20 758	2 641	757	917	1 674	32 195
	kommunal	1	29	238	488	726	75	30	34	64	1 380
	privat	5	84	630	1 373	2 003	248	81	114	195	3 746
	zusammen	33	852	11 142	12 345	23 487	2 964	868	1 065	1 933	37 321
Oberfranken .	staatlich	32	819	10 887	11 647	22 534	3 102	842	1 042	1 884	36 298
	kommunal	2	48	516	735	1 251	164	44	63	107	2 074
	privat	2	23	70	605	675	181	20	37	57	1 073
	zusammen	36	890	11 473	12 987	24 460	3 447	906	1 142	2 048	39 445
Mittelfranken .	staatlich	45	1 339	18 624	19 236	37 860	4 560	1 327	1 773	3 100	58 269
	kommunal	6	163	2 225	2 477	4 702	613	192	228	420	7 853
	privat	6	100	951	1 621	2 572	279	111	128	239	4 315
	zusammen	57	1 602	21 800	23 334	45 134	5 452	1 630	2 129	3 759	70 436
Unterfranken .	staatlich	35	899	12 369	13 016	25 385	3 639	940	1 183	2 123	40 387
	kommunal	3	65	907	837	1 744	232	66	91	157	2 956
	privat	6	85	660	1 619	2 279	336	68	114	182	3 708
	zusammen	44	1 049	13 936	15 472	29 408	4 207	1 074	1 388	2 462	47 051
Schwaben	staatlich	42	1 150	16 046	16 187	32 233	4 106	1 177	1 378	2 555	50 445
	kommunal	3	81	1 216	968	2 184	210	72	104	176	3 515
	privat	12	239	2 369	4 408	6 777	739	213	309	522	10 314
	zusammen	57	1 470	19 631	21 563	41 194	5 055	1 462	1 791	3 253	64 274
Bayern	staatlich	326	9 386	131 698	134 247	265 945	33 208	9 140	12 105	21 245	409 891
	kommunal	31	868	11 595	12 873	24 468	2 887	899	1 376	2 275	39 931
	privat	77	1 209	11 022	20 274	31 296	4 067	1 176	1 614	2 790	53 862
	insgesamt	434	11 463	154 315	167 394	321 709	40 162	11 215	15 095	26 310	503 684

1) Ohne Kursgruppen der Qualifikationsphase. - 2) Schüler in der Qualifikationsphase. - 3) Lehrkräfte, die ausschl. oder überwiegend an einem Gymnasium tätig waren, einschl. Teilzeitbeschäftigter mit mindestens der Hälfte der Unterrichtspflichtzeit und einschl. der mit Dienstbezügen abwesenden Lehrkräfte (z. B. wegen längerer Krankheit, Kur oder Mutterschutz).

1. Gymnasien in Bayern 2023/24 - Absolventen, Abgänger und Nichtschüler

1.3 Prüfungsteilnehmer mit bestandener Abiturprüfung 2023 nach Regierungsbezirken

Gebiet Schulträger Nichtschüler	Teilnehmer mit bestandener Abiturprüfung			davon (aus)									
				öffentlichen und staatlich anerkannten privaten Gymnasien		staatlich genehmigten privaten Gymnasien		Abend- gymnasien		Kollegs		Freien Waldorf- schulen	
männl.	weibl.	insges.	m.	w.	m.	w.	m.	w.	m.	w.	m.	w.	
Oberbayern	6 236	6 970	13 206	6 098	6 859	60	21	11	9	15	18	52	63
Niederbayern	1 120	1 450	2 570	1 120	1 450	-	-	-	-	-	-	-	-
Oberpfalz	1 064	1 315	2 379	1 060	1 309	1	1	3	5	-	-	-	-
Oberfranken	1 126	1 519	2 645	1 122	1 511	-	-	-	-	3	2	1	6
Mittelfranken	2 023	2 433	4 456	1 954	2 339	8	14	17	30	16	15	28	35
Unterfranken	1 397	1 777	3 174	1 368	1 737	-	-	4	10	21	11	4	19
Schwaben	1 867	2 287	4 154	1 833	2 256	-	7	-	-	21	15	13	9
Bayern	14 833	17 751	32 584	14 555	17 461	69	43	35	54	76	61	98	132
davon an													
... Schulen													
staatlichen	12 553	13 990	26 543	12 511	13 964	x	x	-	-	42	26	-	-
kommunalen ..	1 083	1 384	2 467	1 042	1 344	x	x	11	9	30	31	-	-
privaten	1 197	2 377	3 574	1 002	2 153	69	43	24	45	4	4	98	132
Nichtschüler	49	106	155	49	106	x	x	x	x	x	x	x	x

1. Gymnasien in Bayern 2023/24 - Absolventen, Abgänger und Nichtschüler
**1.4 Schüler mit bestandener Abiturprüfung 2023 in Prozent der Schüler
in der Jahrgangsstufe 12 nach Regierungsbezirken**

Geschlecht ----- Schulträger	Erfolgreiche Teilnehmer der Abiturprüfung 2023 ¹⁾ in % der Schüler in Jahrgangsstufe 12							
	Bayern	Ober- bayern	Nieder- bayern	Ober- pfalz	Ober- franken	Mittel- franken	Unter- franken	Schwaben
Männlich	93,3	93,8	94,0	93,2	92,9	92,5	91,9	93,4
Weiblich	95,4	95,4	96,3	96,6	95,3	93,9	96,2	95,2
Insgesamt 2023	94,4	94,6	95,3	95,1	94,2	93,3	94,3	94,4
davon an ... Schulen								
staatlichen	94,7	95,0	95,7	95,3	94,7	93,5	94,4	94,2
kommunalen	92,6	92,3	-	87,5	96,3	91,4	92,9	95,6
privaten	93,7	93,6	93,6	95,3	84,1	93,8	93,6	95,2
Insgesamt 2022	94,5	94,6	95,4	95,4	93,2	93,6	95,0	94,2
davon männlich	93,3	93,7	94,6	93,4	91,8	92,3	94,1	92,9
weiblich	95,4	95,4	96,0	97,0	94,3	94,7	95,7	95,3

1) Ohne Nichtschüler.

1.5 Prüfungsteilnehmer mit bestandener Abiturprüfung 2023 nach Geburtsjahren

Schulart ----- Ausländer ----- Nichtschüler	Geschlecht	Teilnehmer mit bestandener Abiturprüfung insgesamt ¹⁾	davon sind geboren ...							
			2006 oder später	2005	2004	2003	2002	2001	2000	1999 oder früher
Gymnasien	männlich	14 624	114	7 322	5 706	1 272	180	26	3	1
	weiblich	17 504	141	9 659	6 198	1 292	188	21	1	4
	zusammen	32 128	255	16 981	11 904	2 564	368	47	4	5
darunter Ausländer	männlich	582	7	176	245	114	33	5	2	-
	weiblich	690	1	228	261	159	35	6	-	-
Freie Waldorfschulen .	männlich	98	-	1	44	46	3	4	-	-
	weiblich	132	-	-	70	51	8	3	-	-
	zusammen	230	-	1	114	97	11	7	-	-
darunter Ausländer	männlich	1	-	-	-	1	-	-	-	-
	weiblich	3	-	-	1	1	1	-	-	-
Insgesamt	männlich	14 722	114	7 323	5 750	1 318	183	30	3	1
	weiblich	17 636	141	9 659	6 268	1 343	196	24	1	4
	insgesamt	32 358	255	16 982	12 018	2 661	379	54	4	5
darunter Ausländer	männlich	583	7	176	245	115	33	5	2	-
	weiblich	693	1	228	262	160	36	6	-	-
Nichtschüler	männlich	49	-	3	10	6	10	9	4	7
	weiblich	106	-	14	19	37	8	10	4	14

1) Ohne Abiturienten des Zweiten Bildungswegs.

1.6 Absolventen und Abgänger mit erfüllter Vollzeitschulpflicht im Schuljahr 2022/23

Jahrgangsstufe Erworbener Abschluss	Absolventen und Abgänger insgesamt			darunter ausländische Absolventen und Abgänger		
	insgesamt	männlich	weiblich	insgesamt	männlich	weiblich
Schulen insgesamt						
ohne Abschluss der Mittelschule						
6	-	-	-	-	-	-
7	-	-	-	-	-	-
8	12	9	3	5	2	3
9	81	40	41	34	10	24
10	3	1	2	-	-	-
11	6	5	1	-	-	-
Zusammen	102	55	47	39	12	27
mit Abschluss der Mittelschule						
8	1	1	-	-	-	-
9	69	37	32	14	6	8
10	438	210	228	149	58	91
11	42	20	22	14	3	11
12	10	5	5	-	-	-
ohne Angabe	-	-	-	-	-	-
Zusammen	560	273	287	177	67	110
mit mittlerem Schulabschluss						
9	-	-	-	-	-	-
10	2 548	1 172	1 376	237	108	129
11	1 456	719	737	117	53	64
12	685	399	286	50	23	27
ohne Angabe	-	-	-	-	-	-
Zusammen	4 689	2 290	2 399	404	184	220
mit allgemeiner Hochschulreife						
12	32 128	14 624	17 504	1 272	582	690
Zusammen	32 128	14 624	17 504	1 272	582	690
Absolventen und Abgänger insgesamt						
6	-	-	-	-	-	-
7	-	-	-	-	-	-
8	13	10	3	5	2	3
9	150	77	73	48	16	32
10	2 989	1 383	1 606	386	166	220
11	1 504	744	760	131	56	75
12	32 823	15 028	17 795	1 322	605	717
ohne Angabe	-	-	-	-	-	-
Insgesamt	37 479	17 242	20 237	1 892	845	1 047
Öffentliche Schulen zusammen						
Ohne Abschluss der Mittelschule	82	42	40	36	11	25
Abschluss der Mittelschule	467	236	231	147	60	87
Mittlerer Schulabschluss	4 118	2 079	2 039	351	161	190
Allgemeine Hochschulreife	28 861	13 553	15 308	1 160	536	624
Zusammen	33 528	15 910	17 618	1 694	768	926
Private Schulen zusammen						
Ohne Abschluss der Mittelschule	20	13	7	3	1	2
Abschluss der Mittelschule	93	37	56	30	7	23
Mittlerer Schulabschluss	571	211	360	53	23	30
Allgemeine Hochschulreife	3 267	1 071	2 196	112	46	66
Zusammen	3 951	1 332	2 619	198	77	121

1.7 Abgegangene Schüler im Zeitraum vom 2. Oktober 2022 bis 1. Oktober 2023

Abgänge an Ausländer	Ge- schlecht	Schüler, die abgegangen sind										
		ins- gesamt	davon aus									Vor- kur- sen ¹⁾
			Jahrgangsstufe ...									
			5	6	7	8	9	10	11	12		
an eine Grundschule sowie Mittel-/Hauptschule ²⁾	männl.	484	83	90	76	92	106	37	-	-	-	
	weibl.	421	64	87	47	80	104	39	-	-	-	
	zusam.	905	147	177	123	172	210	76	-	-	-	
an eine Realschule ³⁾	männl.	4 484	672	1 588	1 049	838	292	45	-	-	-	
	weibl.	3 677	491	1 307	832	713	279	55	-	-	-	
	zusam.	8 161	1 163	2 895	1 881	1 551	571	100	-	-	-	
an eine integrierte Gesamtschule ...	männl.	47	3	6	3	6	4	2	23	-	-	
	weibl.	51	3	3	4	4	4	3	29	1	-	
	zusam.	98	6	9	7	10	8	5	52	1	-	
an eine schulartunabhängige Orientierungsstufe	männl.	3	1	2	x	x	x	x	x	x	x	
	weibl.	2	1	1	x	x	x	x	x	x	x	
	zusam.	5	2	3	x	x	x	x	x	x	x	
an eine Freie Waldorfschule	männl.	33	4	15	7	5	2	-	-	-	-	
	weibl.	55	7	19	10	7	4	7	1	-	-	
	zusam.	88	11	34	17	12	6	7	1	-	-	
an eine ausländische oder inter- nationale Schule in Deutschland .	männl.	-	-	-	-	-	-	-	-	-	-	
	weibl.	-	-	-	-	-	-	-	-	-	-	
	zusam.	-	-	-	-	-	-	-	-	-	-	
an eine Wirtschaftsschule	männl.	571	61	132	116	103	127	32	-	x	-	
	weibl.	352	25	75	46	70	103	33	-	x	-	
	zusam.	923	86	207	162	173	230	65	-	x	-	
an eine Fachoberschule	männl.	715	x	x	x	x	x	550	158	7	-	
	weibl.	887	x	x	x	x	x	708	166	12	1	
	zusam.	1 602	x	x	x	x	x	1 258	324	19	1	
(vorübergehend) in eine Schule im Ausland	männl.	735	80	76	66	77	90	301	41	3	1	
	weibl.	988	88	70	63	76	109	531	47	4	-	
	zusam.	1 723	168	146	129	153	199	832	88	7	1	
aus sonstigen Gründen ⁴⁾⁵⁾	männl.	16 708	22	35	31	43	107	842	587	15 030	11	
	weibl.	19 546	25	28	33	37	130	902	597	17 783	11	
	zusam.	36 254	47	63	64	80	237	1 744	1 184	32 813	22	
Insgesamt	männl.	23 780	926	1 944	1 348	1 164	728	1 809	809	15 040	12	
	weibl.	25 979	704	1 590	1 035	987	733	2 278	840	17 800	12	
	insg.	49 759	1 630	3 534	2 383	2 151	1 461	4 087	1 649	32 840	24	
darunter Ausländer	männl.	1 551	125	163	118	112	116	237	72	606	2	
	weibl.	1 794	102	134	108	137	163	330	98	718	4	
	insg.	3 345	227	297	226	249	279	567	170	1 324	6	

1) An Spätberufenschulen. - 2) Einschl. Förderzentrum. - 3) Einschl. Realschule zur sonderpädagogischen Förderung. - 4) Ohne Übertritte an andere Gymnasien. - 5) Berufsleben, oben nicht aufgeführte berufliche Schulart, Hochschule, Tod usw.

1.8 Schulen nach den gewählten Ausbildungsrichtungen

Ausbildungsrichtung/Profil	Gymnasien insgesamt	davon sind ... Schulen			darunter staat- lich nicht anerkannt
		staatliche	kommunale	private	
Humanistisch	5	4	-	1	-
Sprachlich	5	3	-	2	2
Naturwissenschaftlich-technologisch	15	4	2	9	5
Musisch	8	6	1	1	-
Wirtschaftswissenschaftlich	2	-	-	2	2
Sozialwissenschaftlich	3	-	-	3	2
Humanistisch und sprachlich	14	10	-	4	-
Sprachlich und naturwissenschaftlich-technologisch	186	161	12	13	1
Sprachlich und musisch	8	6	1	1	-
Sprachlich und wirtschaftswissenschaftlich	13	4	1	8	-
Sprachlich und sozialwissenschaftlich	11	2	2	7	-
Naturwiss.-technol. und musisch	7	4	-	3	-
Naturwiss.-technol. und wirtschaftswissenschaftlich	28	23	3	2	1
Naturwiss.-technol. und sozialwissenschaftlich	3	2	1	-	-
Musisch und wirtschaftswissenschaftlich	5	3	-	2	-
Wirtschaftswissenschaftlich und sozialwissenschaftlich	2	1	-	1	1
Humanistisch, sprachlich und naturwiss.-technol.	18	17	-	1	-
Humanistisch, sprachlich und musisch	3	3	-	-	-
Humanistisch, sprachlich und wirtschaftswissenschaftlich	2	2	-	-	-
Humanistisch, naturwiss.-technol. und musisch	1	1	-	-	-
Sprachlich, naturwiss.-technol. und musisch	13	13	-	-	-
Sprachlich, naturwiss.-technol. und wirtschaftswissenschaftlich	33	29	2	2	-
Sprachlich, naturwiss.-technol. und sozialwissenschaftlich	24	15	2	7	-
Sprachlich, musisch und wirtschaftswissenschaftlich	1	-	-	1	-
Sprachlich, musisch und sozialwissenschaftlich	6	2	1	3	-
Sprachlich, wirtschaftswiss. und sozialwissenschaftlich	9	6	2	1	-
Naturwiss.-technol., wirtschaftswissenschaftlich und sozialwiss.	2	-	1	1	-
Humanistisch, sprachlich, naturwiss.-technol. und musisch	3	2	-	1	-
Humanistisch, sprachlich, naturwiss.-technol. und wirtschaftswiss.	2	2	-	-	-
Humanistisch, sprachlich, musisch und wirtschaftswissenschaftlich	1	1	-	-	-
Ohne Ausbildungsrichtung/Profil	1	-	-	1	-
Insgesamt	434	326	31	77	14

1.9 Abteilungen der Schulen nach gewählten Ausbildungsrichtungen

(Schulen mit mehreren Ausbildungsrichtungen/Profilen sind entsprechend mehrfach gezählt)

Ausbildungsrichtung/Profil	Abteilungen der Gymnasien insgesamt	davon an		
		staatlichen	kommunalen	privaten
		Schulen		
Sprachliches Gymnasium				
mit humanistischem Profil (einschl. Spätberuferschulen)	49	42	-	7
ohne humanistisches Profil	352	278	23	51
Naturwissenschaftlich-technologisches Gymnasium	335	273	23	39
Musisches Gymnasium	56	41	3	12
Wirtschafts- und sozialwissenschaftliches Gymnasium				
mit wirtschaftswissenschaftlichem Profil	100	71	9	20
mit sozialwissenschaftlichem Profil	60	28	9	23
Insgesamt	952	733	67	152

1.10 Bilingualer Unterricht

(Schulen mit mehreren der aufgeführten Bezeichnungen sind entsprechend mehrfach gezählt)

Bezeichnung	Gymnasien insgesamt	davon an		
		staatlichen	kommunalen	privaten
		Schulen		
Bilingualer Unterricht	61	48	7	6
Bilingualer Unterricht in Englisch	51	40	5	6
Bilingualer Unterricht in sonstiger Fremdsprache	12	10	2	-

1.11 Schulen nach der ersten Fremdsprache in Jahrgangsstufe 5

1. Fremdsprache Gymnasium ohne Schüler in Jahrgangsstufe 5	Gymnasien insgesamt	davon sind		
		staatlich	kommunal	privat
Englisch	343	251	27	65
Latein	21	17	-	4
Englisch und Latein	62	53	4	5
Englisch und Französisch	3	3	-	-
Englisch, Französisch und Latein	1	1	-	-
Italienisch	-	-	-	-
Latein und Französisch	1	1	-	-
Gymnasien ohne Schüler in Jahrgangsstufe 5 ¹⁾	3	-	-	3
Insgesamt	434	326	31	77

1) Spätberuferschulen und auslaufende Gymnasien.

1.12 Schulen nach Regierungsbezirken und Schulträgern sowie Ganztagsangebot

Gebiet	Gymnasien		davon sind					
			staatlich		kommunal		privat	
	insgesamt	mit Ganztagsangebot ¹⁾	zusammen	mit Ganztagsangebot ¹⁾	zusammen	mit Ganztagsangebot ¹⁾	zusammen	mit Ganztagsangebot ¹⁾
Oberbayern	170	158	117	112	16	16	37	30
darunter München	58	55	28	27	14	14	16	14
Ingolstadt	7	5	4	4	-	-	3	1
Niederbayern	37	35	28	26	-	-	9	9
Oberpfalz	33	30	27	26	1	1	5	3
darunter Regensburg	9	8	4	4	1	1	4	3
Oberfranken	36	33	32	30	2	2	2	1
Mittelfranken	57	53	45	41	6	6	6	6
darunter Nürnberg	17	17	8	8	5	5	4	4
Fürth	3	3	3	3	-	-	-	-
Erlangen	6	6	5	5	1	1	-	-
Unterfranken	44	42	35	34	3	3	6	5
darunter Würzburg	9	8	7	6	-	-	2	2
Schwaben	57	49	42	36	3	2	12	11
darunter Augsburg	10	10	5	5	2	2	3	3
Bayern	434	400	326	305	31	30	77	65

1) In gebundener oder offener Form.

1.13 Abteilungen der Schulen nach Regierungsbezirken und gewählten Ausbildungsrichtungen

Gebiet	Abteilungen der Gymnasien insgesamt ¹⁾	davon nach der Ausbildungsrichtung/dem Profil					
		humanistisch ²⁾	sprachlich	naturwiss.-technologisch	musisch	wirtschaftswissenschaftlich	sozialwissenschaftlich
Oberbayern	344	16	140	129	17	26	16
darunter München	106	6	46	40	4	6	4
Ingolstadt	14	1	4	5	1	1	2
Niederbayern	86	4	31	29	5	14	3
Oberpfalz	83	5	30	24	5	13	6
darunter Regensburg	21	2	8	6	2	2	1
Oberfranken	84	7	26	27	7	11	6
Mittelfranken	119	6	44	43	7	10	9
darunter Nürnberg	33	2	13	10	1	2	5
Fürth	9	1	3	2	1	1	1
Erlangen	9	1	3	4	1	-	-
Unterfranken	98	5	36	35	6	9	7
darunter Würzburg	21	1	8	6	1	3	2
Schwaben	138	6	45	48	9	17	13
darunter Augsburg	24	2	7	9	2	2	2
Bayern	952	49	352	335	56	100	60

1) Schulen mit mehreren Ausbildungsrichtungen sind entsprechend mehrfach gezählt. - 2) Einschließlich Spätberufenschulen.

1.14 Schulen mit einem mit der Schule verbundenen Schülerheim/Internat sowie dort untergebrachte Schüler nach Ausbildungsrichtungen

Ausbildungsrichtung der Schule ¹⁾	Gymnasien mit einem, mit der Schule verbundenen Schülerheim/Internat		davon					
			staatliche		kommunale		private	
			Schulen					
	ins- gesamt	Heim- schüler	zu- sammen	Heim- schüler	zu- sammen	Heim- schüler	zu- sammen	Heim- schüler
Naturwissenschaftlich-technologisch	1	59	-	-	-	-	1	59
Musisch	-	-						
Wirtschaftswissenschaftlich	1	13	-	-	-	-	1	13
Sozialwissenschaftlich	1	26	-	-	-	-	1	26
Humanistisch und sprachlich	1	21	-	-	-	-	1	21
Humanistisch, sprachlich und naturwiss.-technol. und musisch	1	2	1	2	-	-	-	-
Sprachlich und naturwiss.-technol.	7	327	5	289	-	-	2	38
Sprachlich und musisch	2	76	2	76	-	-	-	-
Sprachlich und wirtschafts- wissenschaftlich	2	132	-	-	-	-	2	132
Sprachlich, naturwiss.-technol. und musisch	1	9	1	9	-	-	-	-
Sprachlich, naturwiss.-technol. und wirtschaftswissenschaftlich	2	115	-	-	2	115	-	-
Sprachlich, naturwiss.-technol. und sozialwissenschaftlich	3	78	1	8	1	66	1	4
Naturwiss.-technol. und musisch	2	134	1	36	-	-	1	98
Naturwiss.-technol. und wirtschafts- wissenschaftlich	1	92	-	-	-	-	1	92
Naturwiss.-technol., wirtschaftswissen- schaftlich und sozialwissenschaftlich	1	32	-	-	1	32	-	-
Musisch und wirtschaftswissenschaftlich	1	25	1	25	-	-	-	-
Insgesamt	27	1 141	12	445	4	213	11	483

1) Zusammenge stellt anhand der gewählten Ausbildungsrichtung(en) der Schüler insgesamt (vgl. Tabelle 1.9)

1.15 Schulen nach dem Träger des Schulaufwands

Schulträger	Gymnasien insgesamt	davon nach dem Träger des Schulaufwands				
		Staat	Landkreis	Gemeinde	Schulverband	Privat
Staatlich	326	11	180	112	23	x
Kommunal	31	x	x	25	6	x
Privat	77	x	x	x	x	77
davon						
katholisch	41	x	x	x	x	41
evangelisch	6	x	x	x	x	6
sonstige	30	x	x	x	x	30
Insgesamt	434	11	180	137	29	77

1. Gymnasien in Bayern 2023/24 - Klassen
1.16 Klassen nach Jahrgangsstufen und Klassenfrequenzgruppen

Jahrgangsstufe	Schulträger	Klassen ¹⁾ mit ... Schülern					Klassen ¹⁾ insgesamt
		20 oder weniger	21	26	31	36 oder mehr	
			bis				
			25	30	35		
5	staatlich	56	475	785	130	-	1 446
	kommunal	5	28	64	27	-	124
	privat	41	60	61	9	-	171
	zusammen	102	563	910	166	-	1 741
6	staatlich	74	485	785	128	-	1 472
	kommunal	11	34	62	25	-	132
	privat	44	52	63	17	-	176
	zusammen	129	571	910	170	-	1 780
7	staatlich	127	688	581	22	-	1 418
	kommunal	13	50	64	2	-	129
	privat	47	82	50	4	-	183
	zusammen	187	820	695	28	-	1 730
8	staatlich	122	517	594	50	-	1 283
	kommunal	12	50	56	7	-	125
	privat	54	69	47	6	-	176
	zusammen	188	636	697	63	-	1 584
9	staatlich	214	560	447	29	-	1 250
	kommunal	20	57	40	3	-	120
	privat	53	62	43	7	-	165
	zusammen	287	679	530	39	-	1 535
10	staatlich	140	513	507	42	-	1 202
	kommunal	19	46	50	3	-	118
	privat	54	70	44	6	-	174
	zusammen	213	629	601	51	-	1 494
11	staatlich	279	530	317	13	-	1 139
	kommunal	36	56	19	-	-	111
	privat	68	60	29	4	-	161
	zusammen	383	646	365	17	-	1 411
Vorkurse ²⁾	privat	2	-	1	-	-	3
Jahrgangsübergreifende Klassen	staatlich	-	-	-	-	-	-
	kommunal	2	-	-	-	-	2
	privat	-	-	-	-	-	-
	zusammen	2	-	-	-	-	2
Ohne Zuordnung ³⁾	staatlich	171	2	2	1	-	176
	kommunal	7	-	-	-	-	7
	privat	-	-	-	-	-	-
	zusammen	178	2	2	1	-	183
Insgesamt 2023/24	staatlich	1 183	3 770	4 018	415	-	9 386
	kommunal	125	321	355	67	-	868
	privat	363	455	338	53	-	1 209
	insgesamt	1 671	4 546	4 711	535	-	11 463
2022/23	staatlich	1 015	3 116	3 896	364	-	8 391
	kommunal	100	258	338	65	-	761
	privat	303	374	329	69	-	1 075
	insgesamt	1 418	3 748	4 563	498	-	10 227

1) Ohne Kursgruppen der Qualifikationsphase. - 2) An Spätberufenschulen. - 3) Brückenklassen.

1.17 Klassen nach Regierungsbezirken und Schulträgern

Gebiet	Klassen ¹⁾ insgesamt	und zwar an/in				
		staatlichen	kommunalen	privaten	Einführungs- klassen 11. Kl.	Brücken- klassen
		Gymnasien				
Oberbayern	4 691	3 726	482	483	28	73
Niederbayern	909	714	-	195	8	19
Oberpfalz	852	739	29	84	5	20
Oberfranken	890	819	48	23	13	16
Mittelfranken	1 602	1 339	163	100	12	20
Unterfranken	1 049	899	65	85	13	18
Schwaben	1 470	1 150	81	239	14	17
Bayern	11 463	9 386	868	1 209	93	183

1) Ohne Kursgruppen der Qualifikationsphase.

1.18 Durchschnittliche Klassenstärke nach Regierungsbezirken, Schulträgern und Jahrgangsstufen

Gebiet	Schulträger	Gesamt- durch- schnitt ¹⁾	Durchschnittliche Klassenstärke in									Jahrgangs- über- greifende Klassen	ohne Zu- ordnung ³⁾
			Jahrgangsstufe							Vor- kursen ²⁾			
			5	6	7	8	9	10	11				
Oberbayern ..	staatlich	25,5	27,6	27,3	25,6	25,8	24,8	25,2	23,4	-	-	12,6	
	kommunal	25,5	28,5	27,8	25,6	26,0	24,8	24,8	21,9	-	14,0	8,8	
	privat	20,6	21,4	21,8	20,8	21,2	20,0	20,8	18,2	19,0	-	-	
	zusammen	25,0	27,1	26,8	25,1	25,4	24,3	24,6	22,6	19,0	14,0	12,4	
Niederbayern	staatlich	23,6	25,2	24,7	23,6	24,0	23,0	23,8	22,9	-	-	12,3	
	kommunal	-	-	-	-	-	-	-	-	-	-	-	
	privat	24,4	24,0	26,6	23,9	23,9	24,4	23,6	24,3	-	-	-	
	zusammen	23,8	24,9	25,1	23,7	24,0	23,3	23,7	23,2	-	-	12,3	
Oberpfalz	staatlich	24,5	25,7	26,0	25,2	25,1	24,5	24,8	22,0	-	-	12,3	
	kommunal	22,4	25,3	21,2	26,0	23,3	21,3	22,8	20,5	-	-	14,0	
	privat	20,9	23,6	23,6	19,4	19,6	20,8	20,9	18,5	-	-	-	
	zusammen	24,1	25,5	25,6	24,6	24,5	23,9	24,2	21,6	-	-	12,4	
Oberfranken .	staatlich	23,7	24,3	24,9	23,9	24,2	23,3	24,0	22,6	-	-	12,7	
	kommunal	22,6	26,3	22,8	21,1	23,5	22,0	22,2	21,5	-	-	12,0	
	privat	21,5	23,0	24,0	17,7	21,0	23,0	23,0	19,8	22,0	-	-	
	zusammen	23,6	24,4	24,7	23,7	24,2	23,2	23,9	22,4	22,0	-	12,6	
Mittelfranken .	staatlich	24,9	26,8	26,1	24,7	25,5	24,1	24,5	23,0	-	-	11,9	
	kommunal	25,1	28,1	26,2	25,1	25,0	23,5	23,9	23,6	-	-	-	
	privat	22,9	24,6	23,3	23,6	21,3	22,5	22,5	22,5	-	-	-	
	zusammen	24,8	26,8	25,9	24,7	25,1	24,0	24,3	23,0	-	-	11,9	
Unterfranken	staatlich	24,2	25,1	25,8	24,0	24,5	23,3	25,0	23,1	-	-	11,9	
	kommunal	23,3	23,8	23,8	21,9	23,8	24,3	23,5	22,1	-	-	-	
	privat	22,9	23,4	24,0	22,7	21,5	21,9	25,1	21,5	-	-	-	
	zusammen	24,0	24,9	25,5	23,8	24,2	23,2	24,9	22,9	-	-	11,9	
Schwaben	staatlich	24,5	25,9	25,7	23,7	25,3	23,7	25,3	22,3	-	-	14,7	
	kommunal	24,4	27,8	27,9	25,0	24,2	21,7	23,3	19,5	-	-	-	
	privat	25,3	25,9	26,9	25,2	25,6	24,8	24,8	23,2	-	-	-	
	zusammen	24,6	26,0	26,0	24,0	25,2	23,8	25,1	22,3	-	-	14,7	
Bayern	staatlich	24,8	26,4	26,3	24,7	25,3	24,2	24,8	22,9	-	-	12,6	
	kommunal	24,9	27,8	26,6	24,9	25,3	23,9	24,2	21,9	-	14,0	10,0	
	privat	22,5	23,4	24,1	22,4	22,4	22,1	22,5	20,7	21,0	-	-	
	insgesamt	24,6	26,2	26,1	24,5	24,9	23,9	24,5	22,6	21,0	14,0	12,5	

1) Ohne Kursgruppen der Qualifikationsphase. - 2) An Spätberufenschulen. - 3) Brückenklassen.

1. Gymnasien in Bayern 2023/24 - Schüler

1.19 Schüler nach der schulischen Herkunft (Schulbesuch am 1. Oktober des Vorjahres)

Herkunft der Schüler bzw. Zugang aus Schulträger	Ge- schlecht	Schüler in										Brü- cken- klassen	Schüler insge- samt
		Jahrgangsstufe ...											
		5	6	7	8	9	10	11	12	Vor- kurs ¹⁾			
der Grund-/Mittelschule													
Jahrgangsstufe 4 ²⁾	männl.	21 866	-	-	-	-	-	-	-	-	102	21 968	
	weibl.	22 804	-	-	-	-	-	-	-	-	97	22 901	
Jahrgangsstufe 5	männl.	81	25	1	-	-	-	-	-	-	10	117	
	weibl.	88	31	-	-	-	-	-	-	-	11	130	
Jahrgangsstufe 6	männl.	3	15	18	1	-	-	-	-	-	12	49	
	weibl.	2	16	10	1	-	-	-	-	-	12	41	
Jahrgangsstufe 7	männl.	-	2	12	13	1	1	-	-	-	3	32	
	weibl.	-	-	9	18	1	1	-	-	-	5	34	
Jahrgangsstufe 8	männl.	-	-	1	8	9	-	-	-	-	8	26	
	weibl.	-	-	2	5	6	-	-	-	-	6	19	
Jahrgangsstufe 9 od. 10 ..	männl.	-	-	-	1	-	15	80	-	6	6	108	
	weibl.	-	-	-	2	2	11	145	-	5	1	166	
ohne Zuordnung	männl.	9	8	5	8	10	1	1	-	-	83	125	
	weibl.	5	10	9	15	10	2	2	-	-	65	118	
einem Förderzentrum	männl.	23	1	-	-	-	-	6	-	-	-	30	
	weibl.	12	-	1	-	-	-	-	-	-	-	13	
einem Gymnasium	männl.	302	22 604	20 535	18 906	17 514	17 256	16 718	16 142	9	612	130 598	
	weibl.	255	23 426	21 645	20 409	18 987	19 112	18 794	18 699	6	570	141 903	
einer Realschule	männl.	32	69	12	10	-	12	331	-	6	64	536	
	weibl.	36	88	18	20	12	29	908	-	11	62	1 184	
einer Realschule zur sonderpäd. Förderung	männl.	-	1	-	-	-	-	2	-	-	-	3	
	weibl.	-	-	-	-	-	-	4	-	-	-	4	
einer Freien Waldorfschule ...	männl.	13	7	3	4	4	5	-	-	-	1	37	
	weibl.	8	2	3	2	6	4	-	-	-	1	26	
einer integrierten Gesamtschule	männl.	-	3	-	1	1	3	3	-	-	-	11	
	weibl.	2	4	1	1	-	2	10	-	-	-	20	
einer schulartunabhängigen Orientierungsstufe	männl.	-	1	7	-	-	-	-	-	-	-	8	
	weibl.	1	2	11	-	-	-	-	-	-	-	14	
einer Wirtschaftsschule	männl.	-	3	-	-	1	3	8	-	5	2	22	
	weibl.	-	-	3	2	4	2	16	-	5	2	34	
einer anderen Schulart	männl.	15	22	17	10	14	16	19	1	3	6	123	
	weibl.	23	22	18	19	28	18	50	-	2	10	190	
keiner Schule (Ausländer, Aus- siedler, sonstiger Grund)	männl.	31	34	33	28	42	51	35	1	2	265	108	
	weibl.	32	38	36	29	51	61	74	1	3	272	161	
Insgesamt	männl.	22 375	22 795	20 644	18 990	17 596	17 363	17 203	16 144	31	1 174	153 901	
	weibl.	23 268	23 639	21 766	20 523	19 107	19 242	20 003	18 700	32	1 114	166 958	
	insg.	45 643	46 434	42 410	39 513	36 703	36 605	37 206	34 844	63	2 288	321 709	
davon an ... Schulen													
staatlichen	männl.	19 223	19 612	17 634	16 066	14 942	14 619	14 782	13 686	-	1 134	131 698	
	weibl.	18 973	19 065	17 451	16 341	15 249	15 220	16 156	14 708	-	1 084	134 247	
	zus.	38 196	38 677	35 085	32 407	30 191	29 839	30 938	28 394	-	2 218	265 945	
kommunalen	männl.	1 704	1 676	1 541	1 494	1 359	1 343	1 210	1 228	-	40	11 595	
	weibl.	1 745	1 843	1 684	1 665	1 513	1 509	1 395	1 489	-	30	12 873	
	zus.	3 449	3 519	3 225	3 159	2 872	2 852	2 605	2 717	-	70	24 468	
privaten	männl.	1 448	1 507	1 469	1 430	1 295	1 401	1 211	1 230	31	-	11 022	
	weibl.	2 550	2 731	2 631	2 517	2 345	2 513	2 452	2 503	32	-	20 274	
	zus.	3 998	4 238	4 100	3 947	3 640	3 914	3 663	3 733	63	-	31 296	

1) An Spätberufenschulen. - 2) Einschl. Schüler aus Jahrgangsstufe 3 der Grundschule, die gemäß Art. 37 Abs. 3 BayEUG die Jahrgangsstufe 4 übersprungen haben.

1.20 Schüler nach Ausbildungsrichtungen und Jahrgangsstufen

Ausbildungsrichtung/ Profil ¹⁾	Ge- schlecht	Schüler ins- gesamt	davon in									Vor- kursen ²⁾	ohne Zuord- nung
			Jahrgangsstufe ...										
			5	6	7	8	9	10	11	12			
Schüler, die noch keiner Ausbildungs- richtung zuge- ordnet werden können	männl.	64 004	21 615	22 088	20 008	47	86	61	68	x	31	x	
	weibl.	64 553	21 724	22 151	20 485	28	48	43	42	x	32	x	
	zus.	128 557	43 339	44 239	40 493	75	134	104	110	x	63	x	
Humanistisch	männl.	1 285	x	x	x	316	348	303	318	x	x	x	
	weibl.	1 183	x	x	x	317	336	248	282	x	x	x	
	zus.	2 468	x	x	x	633	684	551	600	x	x	x	
Sprachlich	männl.	8 928	x	x	x	2 674	2 214	2 128	1 912	x	x	x	
	weibl.	22 273	x	x	x	6 169	5 801	5 590	4 713	x	x	x	
	zus.	31 201	x	x	x	8 843	8 015	7 718	6 625	x	x	x	
Naturwissen- schaftlich- technologisch	männl.	45 334	x	x	x	12 305	11 751	11 759	9 519	x	x	x	
	weibl.	31 316	x	x	x	8 477	7 991	8 146	6 702	x	x	x	
	zus.	76 650	x	x	x	20 782	19 742	19 905	16 221	x	x	x	
Musisch	männl.	4 520	760	707	636	631	607	639	540	x	x	x	
	weibl.	8 958	1 544	1 488	1 281	1 194	1 128	1 231	1 092	x	x	x	
	zus.	13 478	2 304	2 195	1 917	1 825	1 735	1 870	1 632	x	x	x	
Wirtschaftswissen- schaftlich	männl.	8 006	x	x	x	2 318	2 032	1 905	1 751	x	x	x	
	weibl.	8 938	x	x	x	2 510	2 254	2 329	1 845	x	x	x	
	zus.	16 944	x	x	x	4 828	4 286	4 234	3 596	x	x	x	
Sozialwissen- schaftlich	männl.	2 219	x	x	x	699	558	568	394	x	x	x	
	weibl.	6 277	x	x	x	1 828	1 549	1 655	1 245	x	x	x	
	zus.	8 496	x	x	x	2 527	2 107	2 223	1 639	x	x	x	
Einführungs- klassen	männl.	429	x	x	x	x	x	x	429	x	x	x	
	weibl.	1 036	x	x	x	x	x	x	1 036	x	x	x	
	zus.	1 465	x	x	x	x	x	x	1 465	x	x	x	
Brückenklassen	männl.	1 174	x	x	x	x	x	x	x	x	x	1 174	
	weibl.	1 114	x	x	x	x	x	x	x	x	x	1 114	
	zus.	2 288	x	x	x	x	x	x	x	x	x	2 288	
Qualifikations- phase	männl.	18 416	x	x	x	x	x	x	2 272	16 144	x	x	
	weibl.	21 746	x	x	x	x	x	x	3 046	18 700	x	x	
	zus.	40 162	x	x	x	x	x	x	5 318	34 844	x	x	
Insgesamt 2023/24	männl.	154 315	22 375	22 795	20 644	18 990	17 596	17 363	17 203	16 144	31	1 174	
	weibl.	167 394	23 268	23 639	21 766	20 523	19 107	19 242	20 003	18 700	32	1 114	
	ins.	321 709	45 643	46 434	42 410	39 513	36 703	36 605	37 206	34 844	63	2 288	
2022/23	männl.	155 317	22 981	22 601	19 968	18 781	17 814	18 909	16 712	15 680	23	1 848	
	weibl.	168 750	23 663	23 433	21 155	19 985	19 718	21 142	19 434	18 344	28	1 902	
	zus.	322 219	46 644	46 034	41 123	38 766	37 532	40 051	36 146	34 024	51	3 750	

1) Zählung erfolgt ausschließlich über den Bildungsgang der Schüler. - 2) An Spätberufenschulen.

1.21 Schüler nach Geburtsjahren und Jahrgangsstufen

Geburtsjahr Wiederholer Ausländer Aussiedler	Ge- schlecht	Schüler										
		in Jahrgangsstufe ...								in Vor- kursen ¹⁾	ohne Zuord- nung ²⁾	ins- gesamt
		5	6	7	8	9	10	11	12			
2014 oder später	männl.	149	-	-	-	-	-	-	-	-	-	149
	weibl.	121	1	1	-	-	-	-	-	-	-	123
2013	männl.	13 545	149	6	-	-	-	-	-	-	65	13 765
	weibl.	15 766	114	1	-	-	-	-	-	-	51	15 932
2012	männl.	8 392	13 525	121	3	-	-	-	-	-	129	22 170
	weibl.	7 133	15 472	98	1	-	-	-	-	-	133	22 837
2011	männl.	274	8 561	11 961	117	3	1	-	-	-	191	21 108
	weibl.	229	7 563	13 897	114	2	-	-	-	-	177	21 982
2010	männl.	14	525	7 834	10 765	137	1	-	-	-	212	19 488
	weibl.	17	455	7 228	12 924	110	1	-	-	-	172	20 907
2009	männl.	1	35	677	7 197	9 799	115	3	-	-	231	18 058
	weibl.	2	33	504	6 751	11 951	125	3	-	-	220	19 589
2008	männl.	-	-	42	857	6 758	9 645	117	3	3	189	17 614
	weibl.	-	-	37	679	6 312	12 063	105	2	3	203	19 404
2007	männl.	-	-	3	51	831	6 548	8 893	122	7	111	16 566
	weibl.	-	1	-	52	681	6 288	11 330	119	14	114	18 599
2006	männl.	-	-	-	-	63	943	6 558	7 881	8	37	15 490
	weibl.	-	-	-	2	47	684	6 935	9 922	6	38	17 634
2005	männl.	-	-	-	-	5	98	1 419	6 335	9	9	7 875
	weibl.	-	-	-	-	4	73	1 407	6 772	6	5	8 267
2004	männl.	-	-	-	-	-	12	185	1 536	3	-	1 736
	weibl.	-	-	-	-	-	7	191	1 590	-	1	1 789
2003	männl.	-	-	-	-	-	-	22	225	1	-	248
	weibl.	-	-	-	-	-	1	27	238	-	-	266
2002 oder früher	männl.	-	-	-	-	-	-	6	42	-	-	48
	weibl.	-	-	-	-	-	-	5	57	3	-	65
Insgesamt	männl.	22 375	22 795	20 644	18 990	17 596	17 363	17 203	16 144	31	1 174	154 315
	weibl.	23 268	23 639	21 766	20 523	19 107	19 242	20 003	18 700	32	1 114	167 394
	insges.	45 643	46 434	42 410	39 513	36 703	36 605	37 206	34 844	63	2 288	321 709
darunter												
Pflichtwiederholer (gemäß Art. 53 Abs.2 BayEUG)	männl.	207	509	407	620	521	628	18	-	-	1	2 911
	weibl.	145	430	298	461	383	368	17	-	-	-	2 102
freiwillige Wiederholer ³⁾⁵⁾ der Gymnasien	männl.	108	225	151	134	95	107	272	492	-	6	1 590
	weibl.	116	181	98	126	90	121	301	425	-	7	1 465
Wiederholer der Probe- zeit ³⁾	männl.	1	4	12	17	16	24	4	-	2	-	80
	weibl.	-	3	2	12	24	16	-	-	-	-	57
Wiederholer aus sonstigen Gründen ⁴⁾⁵⁾ ..	männl.	102	43	22	27	16	31	52	92	17	5	407
	weibl.	111	42	27	41	34	80	74	71	14	7	501
Ausländer	männl.	1 709	1 639	1 408	1 305	1 126	1 026	1 000	622	4	1 162	11 001
	weibl.	1 839	1 843	1 672	1 544	1 450	1 289	1 212	914	7	1 107	12 877
Aussiedler ⁶⁾	männl.	1	1	4	3	2	-	-	-	-	6	17
	weibl.	-	1	1	1	3	3	2	-	-	2	13

1) An Spätberufenschulen. - 2) Schüler in Brückenklassen. - 3) Gemäß § 37 GSO. - 4) Z. B. Schulartwechsel. - 5) Ohne Wechsler von der Klassenstufe 10 nach Erwerb des mittlerem Schulabschluss in die Einführungsklassen. - 6) Aussiedlerschüler, die im Zeitraum vom 02.10.2022 bis 01.10.2023 in die Bundesrepublik Deutschland zugezogen sind und am 01.10.2023 ein Gymnasium besuchten.

1.22 Teilnehmer am Wahlunterricht, an Pluskursen und am differenzierten Sportunterricht

Fach	Teilnehmer										Zahl der Kurse
	in der Jahrgangsstufe									ins- gesamt	
	5	6	7	8	9	10	11	12	OZ ¹⁾		
Archäologie	21	15	13	46	29	21	7	4	-	156	9
Biologie (einschl. Übungen)	910	668	363	261	287	252	276	68	1	3 086	276
Chemie (einschl. Übungen)	311	161	95	137	114	135	244	20	-	1 217	120
Chinesisch	25	23	31	96	31	39	23	3	2	273	26
Chor	2 640	2 626	2 253	1 513	1 197	1 327	1 215	614	2	13 387	557
Englisch (einschl. Konversation)	186	286	188	166	180	240	231	115	1	1 593	144
Erste Hilfe	21	50	117	218	399	428	275	119	-	1 627	102
Ethik	2	4	13	10	7	13	1	1	-	51	6
Film- und Mediendesign	83	5	18	19	35	14	12	1	-	187	13
Fotografie	20	29	60	66	29	21	23	4	-	252	25
Französisch (einschl. Konversation)	6	23	89	135	195	427	132	25	2	1 034	124
Geographie	88	70	43	43	67	46	28	7	-	392	41
Geoökologie und Umweltschutz	13	31	53	47	17	26	2	1	-	190	17
Hauswirtschaft	7	30	30	38	16	6	3	-	20	150	13
Informatik	884	1 003	622	477	309	242	152	40	3	3 732	282
Instrumentalunterricht ²⁾	662	673	605	459	416	394	366	182	1	3 758	681
Italienisch	33	25	68	41	91	124	56	10	-	448	48
Japanisch	-	-	8	4	7	5	9	-	-	33	7
Latein	21	53	96	42	47	44	10	5	-	318	34
Lernen lernen	346	2	31	7	31	39	9	-	-	465	21
Literatur	7	15	12	6	11	11	7	5	-	74	7
Natur und Technik	332	229	81	81	50	54	35	9	-	871	74
Orchester	884	1 194	1 176	1 094	1 029	1 079	1 024	605	6	8 091	583
Philosophie	11	2	8	-	-	1	6	-	-	28	3
Physik (einschl. Übungen)	614	487	442	354	312	230	158	46	2	2 645	225
Politik und Zeitgeschichte	7	16	10	15	27	73	37	29	-	214	22
Psychologie	12	2	2	35	20	6	4	2	-	83	9
Russisch	3	6	7	4	11	9	4	-	-	44	6
Schulgarten	137	205	123	61	39	19	10	7	-	601	62
Schulspiel/Darstellendes Spiel	1 188	1 498	977	862	526	403	292	140	17	5 903	378
Spanisch	17	32	33	62	87	97	41	12	18	399	44
Sportförderunterricht	765	616	477	334	178	190	105	30	-	2 695	197
Textilarbeit mit Werken	68	24	3	9	-	-	-	-	-	104	11
Textverarbeitung ³⁾	542	1 241	424	105	39	30	9	1	-	2 391	109
Theater und Film	153	180	165	105	68	96	58	18	-	843	52
Werken	49	58	42	34	10	20	8	2	-	223	23
Wirtschaft und Recht / Rechtskunde	25	11	7	35	88	135	59	6	-	366	39
Sonst. fremdsprachl. Wahlunterricht ⁴⁾	72	45	64	43	64	45	31	19	-	383	51
Sonstiges Wahlfach (nicht Fremdspr.)	7 858	7 995	6 581	5 435	5 690	4 973	3 663	1 677	156	44 028	3 659
Differenzierter Sportunterricht	37 039	24 301	23 253	3 125	1 951	1 359	871	249	82	92 230	4 719
Pluskurse	1 237	1 548	1 365	1 497	1 409	1 458	1 171	581	36	10 302	841

1) Brückenklassen. - 2) Einschl. Instrumentalensemble, Instrument. - 3) Einschl. Maschinenschreiben. - 4) Einschließlich Konversation.

1.23 Schüler nach der Religionszugehörigkeit

Schulträger	Schüler insgesamt	davon							ohne Religions- zugehörigkeit
		römisch- katholisch	evan- gelisch	islamisch	orthodox	israelitisch	neupos- tolisch	sonstige ¹⁾	
Staatlich	265 945	126 712	61 407	14 663	8 874	220	330	4 597	49 142
Kommunal	24 468	8 317	5 302	2 581	1 118	45	32	586	6 487
Privat	31 296	18 611	6 149	827	871	106	38	373	4 321
Insgesamt	321 709	153 640	72 858	18 071	10 863	371	400	5 556	59 950

1) Z. B. altkatholisch.

1.24 Schüler nach der Teilnahme am Religionsunterricht/Ethikunterricht und islamischen Unterricht

Schulträger	Schüler insgesamt	davon nehmen teil								
		am ... Religionsunterricht						am Ethik- unterricht	am isla- mischen Unterricht	weder am RU, EU noch am islam. Unterricht
		römisch- katho- lischen	evange- lischen	ortho- doxen	israeli- tischen	neu- aposto- lischen	sons- tigen			
Staatlich	265 945	120 316	64 558	399	93	-	-	78 083	343	2 153
Kommunal	24 468	7 885	5 618	27	13	-	-	10 740	113	72
Privat	31 294	19 783	7 851	6	136	-	-	3 375	-	143
davon										
Katholisch	22 139	16 938	4 954	5	1	-	-	191	-	50
Evangelisch	3 132	1 132	1 973	-	27	-	-	-	-	-
Sonstige	6 023	1 713	924	1	108	-	-	3 184	-	93
Insgesamt	321 707	147 984	78 027	432	242	-	-	92 198	456	2 368

1. Gymnasien in Bayern 2023/24 - Schüler
1.25 Schüler nach erlernten Fremdsprachen

Fremdsprache	Schüler											
	darunter in Jahrgangsstufe								in Vor- kursen ¹⁾	Brü- cken- klassen	ins- gesamt	
	5	6	7	8	9	10	11	12				
Englisch	1. FS	41 533	42 599	38 784	35 865	32 749	32 674	33 105	28 015	57	1 982	287 363
	2. FS	144	3 835	3 611	3 648	3 908	3 925	3 762	3 104	6	80	26 023
	3. FS	-	-	-	-	2	-	-	4	-	-	6
	Zus.	41 677	46 434	42 395	39 513	36 659	36 599	36 867	31 123	63	2 062	313 392
Französisch	1. FS	220	182	191	191	207	196	155	68	-	1	1 411
	2. FS	-	22 866	20 593	19 290	17 274	17 120	13 545	2 650	7	43	113 388
	3. FS	-	11	-	2 626	2 525	2 621	2 591	802	1	1	11 178
	4. FS	-	-	-	-	-	-	6	5	-	-	11
Zus.	220	23 059	20 784	22 107	20 006	19 937	16 297	16 297	3 525	8	45	125 988
Latein	1. FS	3 890	3 652	3 404	3 437	3 688	3 720	2 697	1 000	6	-	25 494
	2. FS	-	19 659	18 022	16 330	15 185	15 189	10 864	2 729	45	23	98 046
	3. FS	-	6	24	24	12	18	13	5	6	-	108
	4. FS	-	-	-	-	-	-	-	-	-	-	-
Zus.	3 890	23 317	21 450	19 791	18 885	18 927	13 574	13 574	3 734	57	23	123 648
Griechisch	2. FS	-	-	-	-	-	-	2	-	2	-	4
	3. FS	-	-	-	639	689	557	618	178	3	-	2 684
	4. FS	-	-	-	-	1	-	-	-	-	-	1
	Zus.	-	-	-	639	690	557	620	178	5	-	2 689
Italienisch	1. FS	-	-	-	-	-	-	1	11	-	-	12
	2. FS	20	17	25	24	13	22	397	169	-	-	687
	3. FS	-	-	-	1 685	1 460	1 416	2 091	1 159	-	-	7 811
	4. FS	-	-	-	-	-	-	326	370	-	-	696
Zus.	20	17	25	1 709	1 473	1 438	2 815	1 709	-	-	9 206	
Spanisch	1. FS	-	-	-	1	-	-	2	2	-	-	5
	2. FS	-	4	6	11	18	24	1 535	907	1	-	2 506
	3. FS	-	-	-	4 522	4 003	3 620	6 671	3 963	-	2	22 781
	4. FS	-	-	-	-	-	-	723	720	-	-	1 443
Zus.	-	4	6	4 534	4 021	3 644	8 931	5 592	1	2	26 735	
Albanisch	2. FS	-	2	2	2	2	3	3	1	-	-	15
	Arabisch	2. FS	-	4	-	3	5	4	12	-	-	28
Chinesisch	1. FS	-	-	-	-	2	4	3	-	-	-	9
	2. FS	-	-	-	-	6	20	22	15	-	-	63
	3. FS	-	-	-	10	6	7	49	101	-	-	173
	4. FS	-	-	-	-	-	-	26	35	-	-	61
Zus.	-	-	-	10	14	31	100	151	-	-	306	
Deutsch	1. FS	-	-	-	-	-	-	-	-	-	50	50
	2. FS	-	-	2	1	2	3	3	-	-	93	104
	3. FS	-	-	-	-	-	-	-	-	-	14	14
	Zus.	-	-	2	1	2	3	3	-	-	157	168
Japanisch	2. FS	-	-	1	-	-	-	2	2	-	1	6
	3. FS	-	-	-	-	-	-	-	6	-	-	6
	4. FS	-	-	-	-	-	-	1	13	-	-	14
	Zus.	-	-	1	-	-	-	3	21	-	1	26
Kroatisch	2. FS	-	-	1	1	4	4	7	1	-	-	18
	3. FS	-	-	-	-	-	1	-	-	-	-	1
	Zus.	-	-	1	1	4	5	7	1	-	-	19
Polnisch	2. FS	-	-	-	3	2	2	5	2	-	-	14
	3. FS	-	-	-	-	-	-	1	9	-	-	10
	4. FS	-	-	-	-	-	-	-	6	-	-	6
	Zus.	-	-	-	3	2	2	6	17	-	-	30

1. Gymnasien in Bayern 2023/24 - Schüler
 Noch: 1.25 Schüler nach erlernten Fremdsprachen

Fremdsprache	Schüler										
	darunter in Jahrgangsstufe								in Vor- kursen ¹⁾	Brü- cken- klassen	ins- gesamt
	5	6	7	8	9	10	11	12			
Portugiesisch 2. FS	-	-	-	3	5	7	1	2	-	-	18
Russisch 1. FS	-	-	1	5	3	1	3	-	-	1	14
2. FS	-	1	10	21	32	52	55	18	-	5	194
3. FS	-	-	-	15	19	25	64	50	-	-	173
4. FS	-	-	-	-	-	-	7	30	-	-	37
Zus.	-	1	11	41	54	78	129	98	-	6	418
Serbisch 2. FS	-	-	2	4	3	4	2	2	-	-	17
Slowenisch 2. FS	-	-	-	-	1	-	-	-	-	-	1
Tschechisch 2. FS	-	-	-	-	-	-	4	1	-	-	5
3. FS	-	-	-	-	-	-	1	3	-	-	4
4. FS	-	-	-	-	-	-	-	1	-	-	1
Zus.	-	-	-	-	-	-	5	5	-	-	10
Türkisch 1. FS	-	-	1	-	-	-	-	-	-	-	1
2. FS	-	1	6	9	18	18	10	6	-	-	68
3. FS	-	-	-	-	-	-	11	54	-	-	65
4. FS	-	-	-	-	-	-	2	29	-	-	31
Zus.	-	1	7	9	18	18	23	89	-	-	165
Ungarisch 1. FS	-	1	-	-	-	-	-	-	-	-	1
2. FS	-	1	1	2	3	8	3	-	-	-	18
3. FS	-	-	-	-	-	-	1	-	-	-	1
Zus.	-	2	1	2	3	8	4	-	-	-	20
Ukrainisch 1. FS	-	-	14	14	7	4	2	-	-	28	69
2. FS	-	5	71	110	129	81	69	2	-	73	540
Zus.	-	5	85	124	136	85	71	2	-	101	609
Sonstige 1. FS	-	-	-	-	1	-	1	-	-	-	2
2. FS	-	12	23	32	35	50	51	4	-	7	214
3. FS	-	-	-	-	-	-	1	-	-	-	1
Zus.	-	12	23	32	36	50	53	4	-	7	217

1) An Spätberuferschulen.

1.26 Schüler nach Unterbringung sowie ganztägiger Betreuung und Förderung

Art der Teilnahme	Schüler, die untergebracht sind in ...		
	keinem	einem	einem nicht
		mit der Schule verbundenen	
		Schülerheim/Internat	
Weder am Ganztagsschulbetrieb in gebundener noch in offener Form	240 816	461	160
Ganztagsschulbetrieb in gebundener Form ¹⁾	7 260	168	36
Ganztagsschulbetrieb in offener Form ²⁾			
an der berichtenden Schule	31 240	98	351
an einer anderen Schule	146	-	-
an einer angeschlossenen Einrichtung	48	-	-
an der berichtenden Schule ohne staatliche Förderung	602	161	-
Schüler in der Qualifikationsphase ³⁾	39 854	253	55

1) Der Unterricht ist über den ganzen Tag verteilt. - 2) Bildungs- und Betreuungsangebot, das unter Aufsicht und Verantwortung der Schulleitung organisiert, in enger Kooperation mit ihr durchgeführt wird und in einem konzeptionellen Zusammenhang mit dem vormittäglichen Unterricht steht. Die Schülerinnen und Schüler haben sich zur Teilnahme verpflichtet. - 3) Für Schüler in der Qualifikationsphase wird nur die Art der Unterbringung ausgewertet.

1.27 Ausländische Schüler nach Staatsangehörigkeit

Länder und Gebiete (Staatsangehörigkeit)	Ausländische Schüler				Länder und Gebiete (Staatsangehörigkeit)	Ausländische Schüler			
	in Jahrgangsstufe		insge- sam	dar. weib- lich		in Jahrgangsstufe		insge- sam	dar. weib- lich
	5 - 10 ¹⁾	11 - 12				5 - 10 ¹⁾	11 - 12		
Europa	14 709	2 713	17 422	9 491	Afrika	533	101	634	378
Europäische Union	7 493	1 773	9 266	5 115	Ägypten	157	20	177	94
Belgien	30	6	36	20	Äthiopien	73	11	84	51
Bulgarien	433	101	534	303	Algerien	10	-	10	7
Dänemark	22	3	25	14	Elfenbeinküste	1	-	1	1
Estland	15	7	22	12	Eritrea	29	2	31	18
Finnland	22	4	26	12	Gambia	-	-	-	-
Frankreich	290	55	345	171	Ghana	11	3	14	10
Griechenland	367	82	449	264	Guinea	1	-	1	-
Irland	42	12	54	28	Kamerun	13	3	16	11
Italien	635	190	825	459	Libyen	12	2	14	7
Kroatien	832	143	975	555	Mali	-	-	-	-
Lettland	70	17	87	44	Marokko	20	3	23	16
Litauen	58	18	76	38	Nigeria	53	12	65	38
Luxemburg	8	3	11	5	Senegal	5	-	5	4
Malta	1	2	3	2	Sierra Leone	4	-	4	2
Niederlande	99	31	130	68	Somalia	30	8	38	21
Österreich	698	205	903	493	Sudan	4	-	4	2
Polen	786	187	973	531	Tunesien	27	7	34	23
Portugal	85	19	104	48	Übriges Afrika	83	30	113	73
Rumänien	1 469	285	1 754	1 005	Asien	4 232	758	4 990	2 580
Schweden	45	5	50	27	Afghanistan	358	49	407	232
Slowakei	243	65	308	160	Armenien	89	18	107	59
Slowenien	51	8	59	34	Aserbaidshan	113	24	137	72
Spanien	303	74	377	194	Bangladesch	14	5	19	10
Tschechische Republik ...	215	61	276	163	China	588	158	746	345
Ungarn	668	190	858	462	Georgien	41	6	47	23
Zypern	6	-	6	3	Indien	801	58	859	431
Albanien	179	25	204	111	Indonesien	29	10	39	23
Andorra	-	1	1	1	Irak	217	48	265	142
Bosnien und Herzegowina ...	438	55	493	292	Iran, Islamische Republik ...	116	28	144	74
Island	5	-	5	3	Israel	34	14	48	22
Kosovo	293	84	377	233	Japan	70	14	84	52
Liechtenstein	-	1	1	1	Jemen	9	-	9	5
Moldau, Republik	65	18	83	49	Jordanien	11	3	14	10
Monaco	-	-	-	-	Korea, Demokrat. Volksrep.	4	3	7	3
Montenegro	13	8	21	11	Korea, Republik	193	35	228	108
Nordmazedonien	111	15	126	66	Libanon	14	1	15	5
Norwegen	7	3	10	4	Mongolei	19	7	26	12
Russische Föderation	747	186	933	481	Pakistan	72	12	84	41
San Marino	-	-	-	-	Philippinen	27	10	37	20
Schweiz	76	32	108	54	Sri Lanka	4	4	8	3
Serbien	286	61	347	188	Syrien, Arabische Republik .	1 032	151	1 183	639
Türkei	590	111	701	385	Tadschikistan	6	-	6	3
Ukraine	4 179	277	4 456	2 345	Thailand	27	8	35	17
Vatikanstadt	-	-	-	-	Vietnam	185	70	255	137
Vereinigtes Königreich	145	39	184	93	Übriges Asien ²⁾	159	22	181	92
Weißrussland	81	24	105	59	Australien	45	8	53	25
übriges Europa	1	-	1	-	Australien	40	6	46	22
Amerika	579	166	745	386	Neuseeland	5	2	7	3
Brasilien	128	22	150	84	Übriges Australien/ Ozeanien	-	-	-	-
Chile	19	5	24	10	Staatenlos	27	2	29	15
Kanada	38	12	50	34	Ungeklärt	5	-	5	2
Vereinigte Staaten	260	75	335	167	Insgesamt	20 130	3 748	23 878	12 877
Übriges Amerika	134	52	186	91					

1) Einschließlich Vorkurse und Brückenklassen. - 2) Einschließlich der Teilgebiete der übrigen ehemaligen Sowjetunion.

1. Gymnasien in Bayern 2023/24 - Lehrkräfte

1.28 Lehrkräfte sowie Stunden der Lehrkräfte in einer normalen Schulwoche nach dem Schulträger

Beschäftigungsverhältnis/ Beschäftigungsumfang	Schulträger	Lehrkräfte ¹⁾		Stunden der Lehrkräfte pro Woche				
				insgesamt	davon			Anrech- nungs-/ Betreuungs- stunden
		erteilte Unterrichts- stunden von						
		ins- gesamt	weiblich		sämtl.	weibl.	Lehrkräften	
Vollzeitbeschäftigte Lehrkräfte, die an einem Gymnasium tätig waren	staatlich	11 880	4 805	269 925	231 438	94 280	34 209	4 278
	kommunal	1 273	590	28 864	24 421	11 352	4 053	390
	privat	1 344	589	31 207	26 383	11 650	4 210	614
	zusammen	14 497	5 984	329 996	282 242	117 282	42 472	5 282
Teilzeitbeschäftigte Lehrkräfte ²⁾ , die an einem Gymnasium tätig waren	staatlich	9 116	7 077	149 128	135 042	102 342	11 775	2 311
	kommunal	952	738	15 668	13 669	10 414	1 842	157
	privat	1 443	1 023	25 468	23 429	16 361	1 568	471
	zusammen	11 511	8 838	190 264	172 140	129 117	15 185	2 939
Lehrkräfte, die mit weniger als der Hälfte der Unterrichtspflichtzeit beschäftigt waren	staatlich	4 486	3 597	32 541	30 987	26 326	1 158	396
	kommunal	279	196	2 060	1 820	1 423	217	23
	privat	534	346	3 988	3 814	2 619	118	56
	zusammen	5 299	4 139	38 588	36 620	30 368	1 493	475
Lehrkräfte im Vorbereitungsdienst/ Studienreferendare (nur soweit diese selbständig Unterricht erteilen)	staatlich	810	512	12 519	12 425	7 830	93	1
	kommunal	1	-	22	21	-	1	-
	privat	14	9	237	237	153	-	-
	zusammen	825	521	12 778	12 683	7 983	94	1
Insgesamt	staatlich	26 292	15 991	464 112	409 891	230 777	47 235	6 986
	kommunal	2 505	1 524	46 614	39 931	23 189	6 113	570
	privat	3 335	1 967	60 899	53 862	30 783	5 896	1 141
	insgesamt	32 132	19 482	571 625	503 684	284 749	59 244	8 697
darunter Lehrkräfte mit Altersteilzeit								
im Teilzeitmodell	staatlich	37	18	451	386	184	62	3
	kommunal	-	-	-	-	-	-	-
	privat	1	1	18	16	16	-	2
	zusammen	38	19	469	402	200	62	5
in der Ansparphase des Blockmodells	staatlich	198	115	3 999	3 311	1 830	653	35
	kommunal	4	3	77	66	45	10	1
	privat	5	5	85	71	71	6	8
	zusammen	207	123	4 161	3 448	1 946	669	44
außerdem Mehrarbeit leistende Lehrkräfte ³⁾	zusammen	238	111	482	482	216	x	x

1) Lehrkräfte, die an einem Gymnasium ausschließlich oder überwiegend tätig waren. Ohne mit Dienstbezügen abwesende Lehrkräfte (s. Tabelle 1.29). - 2) Lehrkräfte mit mindestens der Hälfte der Unterrichtspflichtzeit. - 3) Lehrkräfte, die an einem Gymnasium Mehrarbeit leisten, ohne Berücksichtigung ihrer Stammdienststelle.

1.29 Mit Dienstbezügen abwesende Lehrkräfte sowie Lehrkräfte mit Altersteilzeit sowie Lehrkräfte mit Altersteilzeit in der Freistellungsphase nach dem Schulträger

Beschäftigungsumfang		Schulträger	Lehrkräfte		
			männlich	weiblich	insgesamt
Lehrkräfte ¹⁾ , die im Rahmen ihrer Unterrichtspflichtzeit ausschließlich oder überwiegend an einem Gymnasium tätig waren	Vollzeitbeschäftigte	staatlich	23	170	193
		kommunal	2	34	36
		privat	1	1	2
		zusammen	26	205	231
	Teilzeitbeschäftigte ²⁾	staatlich	3	53	56
		kommunal	-	14	14
		privat	-	1	1
		zusammen	3	68	71
	stundenweise Beschäftigte ³⁾	staatlich	3	59	62
		kommunal	-	12	12
		privat	-	1	1
		zusammen	3	72	75
Lehrkräfte, die am Freistellungsmodell gemäß Art. 88 Abs. 4 BayBG teilnehmen und sich nun in der Freistellungsphase befinden		staatlich	80	130	210
		kommunal	5	20	25
		privat	2	3	5
		zusammen	87	153	240
Lehrkräfte mit Altersteilzeit in der Freistellungsphase des Blockmodells		staatlich	28	52	80
		kommunal	3	7	10
		privat	-	6	6
		zusammen	31	65	96

1) Mit Dienstbezügen abwesende Lehrkräfte (z. B. wegen längerer Krankheit, Kur oder Mutterschutz), die laut Stundenplan zum Unterrichtseinsatz nicht vorgesehen waren. - 2) Lehrkräfte mit mindestens der Hälfte der Unterrichtspflichtzeit. - 3) Lehrkräfte mit weniger als der Hälfte der Unterrichtspflichtzeit.

1.30 Vollzeit- und teilzeitbeschäftigte Lehrkräfte nach dem Lehramt

Schulträger	Vollzeit- und teilzeit- beschäftigte Lehrkräfte ¹⁾			davon (mit)									
				Lehramt an						Fachlehrkräfte		sonstige Lehrkräfte	
				Gymnasien		Realschulen		Volksschulen, Grund- oder Mittelschulen					
	männ- lich	weib- lich	ins- gesamt	männ- lich	weib- lich	männ- lich	weib- lich	männ- lich	weib- lich	männ- lich	weib- lich	männ- lich	weib- lich
Staatlich	9 140	12 105	21 245	8 943	11 694	4	10	17	23	1	3	175	375
Kommunal	899	1 376	2 275	848	1 299	6	7	1	1	4	2	40	67
Privat	1 176	1 614	2 790	855	1 120	10	14	2	9	4	8	305	463
Insgesamt	11 215	15 095	26 310	10 646	14 113	20	31	20	33	9	13	520	905

1) Nur Lehrkräfte, die ausschl. oder überwiegend an einem Gymnasium tätig waren, einschl. Teilzeitbeschäftigter mit mindestens der Hälfte der Unterrichtspflichtzeit sowie der mit Dienstbezügen abwesenden Lehrkräfte (z. B. wegen längerer Krankheit, Kur oder Mutterschutz).

1.31 Vollzeit- und teilzeitbeschäftigte Lehrkräfte nach Lehramt und Altersgruppen

Lehramt Schulträger	Geschlecht	Vollzeit- und teilzeitbeschäftigte Lehrkräfte ¹⁾									
		ins- gesamt	davon im Alter von ... Jahren								
			unter 30	30	35	40	45	50	55	60	65 oder mehr
				bis unter							
				35	40	45	50	55	60	65	
Lehramt an Gymnasien	männlich	10 646	336	1 411	1 632	1 658	1 544	2 008	1 135	803	119
	weiblich	14 113	771	1 973	1 896	2 017	2 117	2 658	1 446	1 133	102
Lehramt an Realschulen	männlich	20	1	1	4	3	2	1	4	4	-
	weiblich	31	1	5	7	2	3	4	5	3	1
Lehramt an Volksschulen, Grund- oder Mittelschulen	männlich	20	-	6	7	1	2	3	-	1	-
	weiblich	33	1	12	11	2	2	4	1	-	-
Fachlehrkräfte	männlich	9	1	1	-	1	3	-	2	1	-
	weiblich	13	2	-	-	3	1	2	2	3	-
Sonstige Lehrkräfte	männlich	520	33	41	46	56	71	84	89	82	18
	weiblich	905	35	75	64	104	116	151	189	147	24
Insgesamt	männlich	11 215	371	1 460	1 689	1 719	1 622	2 096	1 230	891	137
	weiblich	15 095	810	2 065	1 978	2 128	2 239	2 819	1 643	1 286	127
	insgesamt	26 310	1 181	3 525	3 667	3 847	3 861	4 915	2 873	2 177	264
davon an ... Schulen											
staatlichen	männlich	9 140	304	1 126	1 271	1 446	1 424	1 787	981	717	84
	weiblich	12 105	700	1 536	1 445	1 762	1 956	2 307	1 295	1 029	75
kommunalen	männlich	899	27	150	202	125	78	149	114	47	7
	weiblich	1 376	46	256	280	189	137	270	121	58	19
privaten	männlich	1 176	40	184	216	148	120	160	135	127	46
	weiblich	1 614	64	273	253	177	146	242	227	199	33

1) Nur Lehrkräfte, die ausschl. oder überwiegend an einem Gymnasium tätig waren, einschl. Teilzeitbeschäftigter mit mindestens der Hälfte der Unterrichtspflichtzeit sowie der mit Dienstbezügen abwesenden Lehrkräfte (z. B. wegen längerer Krankheit, Kur oder Mutterschutz).

1.32 Voll- und teilzeitbeschäftigte ausländische Lehrkräfte nach der Staatsangehörigkeit

Länder und Gebiete (Staatsangehörigkeit)	Ausländische Lehrkräfte insgesamt	Lehrkräfte		Länder und Gebiete (Staatsangehörigkeit)	Ausländische Lehrkräfte insgesamt	Lehrkräfte	
		männlich	weiblich			männlich	weiblich
Europa	289	66	223	Afrika	1	1	-
Europäische Union	204	55	149	Ägypten	-	-	-
Belgien	3	1	2	Äthiopien	-	-	-
Bulgarien	1	-	1	Algerien	-	-	-
Dänemark	-	-	-	Elfenbeinküste	-	-	-
Estland	2	-	2	Eritrea	-	-	-
Finnland	1	-	1	Gambia	-	-	-
Frankreich	22	1	21	Ghana	-	-	-
Griechenland	11	4	7	Guinea	-	-	-
Irland	5	1	4	Kamerun	-	-	-
Italien	27	7	20	Libyen	-	-	-
Kroatien	4	1	3	Mali	-	-	-
Lettland	-	-	-	Marokko	-	-	-
Litauen	-	-	-	Nigeria	-	-	-
Luxemburg	-	-	-	Senegal	-	-	-
Malta	-	-	-	Sierra Leone	-	-	-
Niederlande	3	1	2	Somalia	-	-	-
Österreich	82	26	56	Sudan	-	-	-
Polen	7	1	6	Tunesien	-	-	-
Portugal	-	-	-	Übriges Afrika	1	1	-
Rumänien	6	1	5	Asien	4	3	1
Schweden	-	-	-	Afghanistan	-	-	-
Slowakei	3	-	3	Armenien	-	-	-
Slowenien	-	-	-	Aserbaidtschan	-	-	-
Spanien	8	3	5	Bangladesch	-	-	-
Tschechische Republik	8	4	4	China	1	1	-
Ungarn	11	4	7	Georgien	-	-	-
Zypern	-	-	-	Indien	-	-	-
Albanien	2	1	1	Indonesien	-	-	-
Andorra	-	-	-	Irak	-	-	-
Belarus	1	-	1	Iran, Islamische Republik	-	-	-
Bosnien und Herzegowina	-	-	-	Israel	-	-	-
Island	-	-	-	Japan	-	-	-
Kosovo	-	-	-	Jemen	-	-	-
Liechtenstein	-	-	-	Jordanien	-	-	-
Moldau, Republik	-	-	-	Korea, Demokrat. Volksrep.	-	-	-
Monaco	-	-	-	Korea, Republik	-	-	-
Montenegro	-	-	-	Libanon	-	-	-
Nordmazedonien	-	-	-	Mongolei	-	-	-
Norwegen	1	-	1	Pakistan	-	-	-
Russische Föderation	8	1	7	Philippinen	-	-	-
San Marino	-	-	-	Sri Lanka	-	-	-
Schweiz	3	1	2	Syrien, Arabische Republik	1	1	-
Serbien	1	-	1	Tadschikistan	-	-	-
Türkei	3	2	1	Thailand	-	-	-
Ukraine	54	1	53	Vietnam	1	-	1
Vatikanstadt	-	-	-	Übriges Asien ¹⁾	1	1	-
Vereinigtes Königreich	12	5	7	Australien	2	-	2
Amerika	11	6	5	Australien	2	-	2
Brasilien	1	1	-	Neuseeland	-	-	-
Chile	-	-	-	Übr. Australien/Ozeanien	-	-	-
Kanada	-	-	-				
Vereinigte Staaten	8	4	4	Staatenlos	-	-	-
Übriges Amerika	2	1	1	Ungeklärt	6	1	5
				Insgesamt	313	77	236

1) Einschl. der Teilgebiete der übrigen ehemaligen Sowjetunion.

1. Gymnasien in Bayern 2023/24 - Regionaldaten
1.33 Eckdaten der Gymnasien nach kreisfreien Städten und Landkreisen

Gebiet	Schulen	Klassen	Schüler		Vollzeit- und teilzeitbeschäftigte Lehrkräfte ¹⁾	
			insgesamt	weiblich	insgesamt	weiblich
Regierungsbezirk Oberbayern						
Kreisfreie Städte						
Ingolstadt	7	174	4 844	2 489	382	221
München	58	1 540	43 712	22 709	3 852	2 372
Rosenheim	3	97	2 915	1 561	231	118
Zusammen	68	1 811	51 471	26 759	4 465	2 711
Landkreise						
Altötting	4	87	2 257	1 241	186	110
Bad Tölz-Wolfratshausen	7	123	3 355	1 734	300	179
Berchtesgadener Land	4	85	2 388	1 212	196	102
Dachau	3	128	3 882	1 916	276	167
Ebersberg	4	160	4 856	2 440	355	227
Eichstätt	4	105	2 906	1 501	224	114
Erding	3	113	3 214	1 661	240	137
Freising	5	148	4 129	2 114	326	210
Fürstenfeldbruck	7	238	7 217	3 681	536	332
Garmisch-Partenkirchen	4	80	2 149	1 138	190	108
Landsberg am Lech	6	126	3 380	1 730	280	165
Miesbach	4	95	2 848	1 453	215	107
Mühldorf a.Inn	3	92	2 444	1 280	190	101
München	17	563	16 257	7 969	1 224	775
Neuburg-Schrobenhausen	2	67	1 881	996	144	89
Pfaffenhofen a.d.Ilm	2	69	1 890	1 005	144	84
Rosenheim	6	158	4 505	2 314	363	200
Starnberg	6	179	5 127	2 576	383	221
Traunstein	7	157	4 145	2 197	363	183
Weilheim-Schongau	4	107	2 962	1 495	220	130
Zusammen	102	2 880	81 792	41 653	6 355	3 741
Oberbayern 2023/24	170	4 691	133 263	68 412	10 820	6 452
2022/23	170	4 153	134 095	68 859	10 752	6 434
Regierungsbezirk Niederbayern						
Kreisfreie Städte						
Landshut	3	87	2 516	1 381	209	125
Passau	4	73	2 001	1 187	181	97
Straubing	4	95	2 497	1 361	218	121
Zusammen	11	255	7 014	3 929	608	343
Landkreise						
Deggendorf	4	101	2 749	1 415	233	118
Dingolfing-Landau	2	59	1 599	830	129	82
Freyung-Grafenau	3	57	1 536	808	127	66
Kelheim	3	82	2 263	1 209	166	88
Landshut	3	86	2 426	1 270	183	101
Passau	4	104	2 810	1 490	226	128
Regen	2	44	1 131	605	95	51
Rottal-Inn	3	77	2 043	1 095	169	93
Straubing-Bogen	2	44	1 192	630	99	58
Zusammen	26	654	17 749	9 352	1 427	785
Niederbayern 2023/24	37	909	24 763	13 281	2 035	1 128
2022/23	37	804	24 817	13 333	2 023	1 116

¹⁾ Nur Lehrkräfte, die ausschl. oder überwiegend an einem Gymnasium tätig waren, einschl. Teilzeitbeschäftigter mit mindestens der Hälfte der Unterrichtspflichtzeit sowie der mit Dienstbezügen abwesenden Lehrkräfte (z. B. wegen längerer Krankheit, Kur oder Mutterschutz).

Noch: 1.33 Eckdaten der Gymnasien nach kreisfreien Städten und Landkreisen

Gebiet	Schulen	Klassen	Schüler		Vollzeit- und teilzeitbeschäftigte Lehrkräfte ¹⁾	
			insgesamt	weiblich	insgesamt	weiblich
Regierungsbezirk Oberpfalz						
Kreisfreie Städte						
Amberg	4	73	1 886	1 043	169	96
Regensburg	9	229	6 465	3 329	568	327
Weiden i.d.OPf.	3	71	1 831	1 025	152	81
Zusammen	16	373	10 182	5 397	889	504
Landkreise						
Amberg-Weizsach	1	23	594	287	43	19
Cham	3	79	2 053	1 148	169	83
Neumarkt i.d.OPf.	3	107	2 985	1 550	225	128
Neustadt a.d.Waldnaab	2	46	1 245	666	101	52
Regensburg	2	73	2 156	1 025	162	91
Schwandorf	5	129	3 609	1 892	291	165
Tirschenreuth	1	22	663	380	53	23
Zusammen	17	479	13 305	6 948	1 044	561
Oberpfalz 2023/24	33	852	23 487	12 345	1 933	1 065
2022/23	33	762	23 590	12 402	1 918	1 056

Regierungsbezirk Oberfranken

Kreisfreie Städte						
Bamberg	8	200	5 712	3 013	489	273
Bayreuth	5	152	4 109	2 131	349	183
Coburg	4	84	2 228	1 149	179	92
Hof	3	71	1 974	1 071	171	100
Zusammen	20	507	14 023	7 364	1 188	648
Landkreise						
Bamberg	-	-	-	-	-	-
Bayreuth	1	24	658	331	54	29
Coburg	1	20	527	267	45	30
Forchheim	3	83	2 417	1 328	198	119
Hof	2	37	919	485	82	42
Kronach	2	46	1 253	706	106	59
Kulmbach	2	55	1 495	829	122	64
Lichtenfels	2	54	1 462	778	113	74
Wunsiedel i.Fichtelgebirge	3	64	1 706	899	140	77
Zusammen	16	383	10 437	5 623	860	494
Oberfranken 2023/24	36	890	24 460	12 987	2 048	1 142
2022/23	36	813	24 852	13 287	2 050	1 139

Regierungsbezirk Mittelfranken

Kreisfreie Städte						
Ansbach	3	75	2 060	1 175	178	91
Erlangen	6	174	5 023	2 541	425	244
Fürth	3	114	3 286	1 700	260	139
Nürnberg	17	444	12 423	6 540	1 102	599
Schwabach	2	57	1 595	889	137	77
Zusammen	31	864	24 387	12 845	2 102	1 150

1) Nur Lehrkräfte, die ausschl. oder überwiegend an einem Gymnasium tätig waren, einschl. Teilzeitbeschäftigter mit mindestens der Hälfte der Unterrichtspflichtzeit sowie der mit Dienstbezügen abwesenden Lehrkräfte (z. B. wegen längerer Krankheit, Kur oder Mutterschutz).

Noch: 1.33 Eckdaten der Gymnasien nach kreisfreien Städten und Landkreisen

Gebiet	Schulen	Klassen	Schüler		Vollzeit- und teilzeitbeschäftigte Lehrkräfte ¹⁾	
			insgesamt	weiblich	insgesamt	weiblich
Noch: Regierungsbezirk Mittelfranken						
Landkreise						
Ansbach	5	109	2 747	1 412	239	131
Erlangen-Höchstadt	4	155	4 662	2 320	368	224
Fürth	3	110	3 109	1 569	232	145
Neustadt a.d.Aisch-Bad Windsheim	4	79	2 115	1 156	186	109
Nürnberger Land	4	129	3 794	1 885	306	191
Roth	3	89	2 505	1 207	182	101
Weißenburg-Gunzenhausen	3	67	1 815	940	144	78
Zusammen	26	738	20 747	10 489	1 657	979
Mittelfranken 2023/24	57	1 602	45 134	23 334	3 759	2 129
2022/23	57	1 428	45 342	23 453	3 763	2 159
Regierungsbezirk Unterfranken						
Kreisfreie Städte						
Aschaffenburg	4	120	3 647	2 049	289	180
Schweinfurt	4	104	2 817	1 481	228	128
Würzburg	9	222	6 273	3 207	559	320
Zusammen	17	446	12 737	6 737	1 076	628
Landkreise						
Aschaffenburg	2	78	2 375	1 115	175	90
Bad Kissingen	5	79	1 949	1 076	181	110
Haßberge	2	58	1 629	873	127	70
Kitzingen	5	120	3 298	1 714	288	161
Main-Spessart	5	91	2 495	1 319	213	115
Miltenberg	4	94	2 659	1 467	209	107
Rhön-Grabfeld	3	59	1 530	808	132	68
Schweinfurt	-	-	-	-	-	-
Würzburg	1	24	736	363	61	39
Zusammen	27	603	16 671	8 735	1 386	760
Unterfranken 2023/24	44	1 049	29 408	15 472	2 462	1 388
2022/23	44	959	29 949	15 756	2 464	1 368
Regierungsbezirk Schwaben						
Kreisfreie Städte						
Augsburg	10	267	7 645	4 145	642	376
Kaufbeuren	2	49	1 377	803	114	51
Kempten (Allgäu)	3	94	2 700	1 350	216	100
Memmingen	2	53	1 476	792	120	73
Zusammen	17	463	13 198	7 090	1 092	600
Landkreise						
Aichach-Friedberg	3	82	2 196	1 162	171	109
Augsburg	5	160	4 599	2 183	351	196
Dillingen a.d.Donau	4	95	2 609	1 384	203	112
Donau-Ries	3	95	2 685	1 445	202	107
Günzburg	6	129	3 624	1 969	284	162
Lindau (Bodensee)	3	69	1 856	961	149	88
Neu-Ulm	5	140	3 832	1 958	271	155
Oberallgäu	3	62	1 730	903	133	64
Ostallgäu	4	100	2 739	1 420	237	112
Unterallgäu	4	75	2 126	1 088	160	86
Zusammen	40	1 007	27 996	14 473	2 161	1 191
Schwaben 2023/24	57	1 470	41 194	21 563	3 253	1 791
2022/23	57	1 308	41 476	21 714	3 237	1 781

1) Nur Lehrkräfte, die ausschl. oder überwiegend an einem Gymnasium tätig waren, einschl. Teilzeitbeschäftigter mit mindestens der Hälfte der Unterrichtspflichtzeit sowie der mit Dienstbezügen abwesenden Lehrkräfte (z. B. wegen längerer Krankheit, Kur oder Mutterschutz).

2. Abendgymnasien in Bayern 2023/24 - Absolventen

2.1 Bestandene Abiturprüfungen 2023

Geschlecht — Ausländer	Teilnehmer mit bestandener Abiturprüfung														
	ins- ge- samt	davon sind geboren													
		2003 oder später	2002	2001	2000	1999	1998	1997	1996	1995	1994	1993	1992	1991	1990 oder früher
Männlich	35	3	1	4	4	2	2	6	4	1	-	-	-	1	7
Weiblich	54	4	4	8	7	8	5	1	4	-	2	1	1	1	8
Insgesamt	89	7	5	12	11	10	7	7	8	1	2	1	1	2	15
dar. Ausländer	10	-	-	2	1	3	1	-	-	-	1	-	-	-	2

2. Abendgymnasien in Bayern 2023/24 - Klassen

2.2 Klassen der einzelnen Schulen nach Jahrgangsstufen

Schulort	Schulträger	Klassen insgesamt ¹⁾	davon		Durchschnittliche Klassenstärke
			Vorkurs	Jahrgangsstufe I	
Bamberg	privat	2	1	1	8,0
Margetshöchheim	privat	2	1	1	22,0
München	kommunal	4	2	2	16,5
Nürnberg	privat	8	4	4	17,3
Regensburg	privat	2	1	1	25,0
Insgesamt		18	9	9	17,4

1) Ohne Kurse der Qualifikationsphase.

2. Abendgymnasien in Bayern 2023/24 - Schüler

2.3 Schüler der einzelnen Schulen nach Jahrgangsstufen

Schulort	Schul- träger	Schüler			davon							
					im Vorkurs		in Jahrgangsstufe					
		männ- lich	weib- lich	ins- gesamt	männ- lich	weib- lich	I		II		III	
							männ- lich	weib- lich	männ- lich	weib- lich	männ- lich	weib- lich
Bamberg	privat	15	13	28	6	5	1	4	4	2	4	2
Margetshöchheim	privat	22	40	62	8	11	7	18	4	5	3	6
München	kommunal	38	65	103	9	19	13	25	11	13	5	8
Nürnberg	privat	107	122	229	40	32	31	35	17	4	19	24
Regensburg	privat	33	33	66	12	12	14	12	4	4	3	3
Insgesamt		215	273	488	75	79	66	94	40	28	34	43

2.4 Schüler nach Geburtsjahren

Geschlecht	Schüler ins- gesamt	davon sind geboren ...															
		2006 oder später	2005	2004	2003	2002	2001	2000	1999	1998	1997	1996	1995	1994	1993	1992	1991 oder früher
Männlich	215	5	12	13	27	21	25	13	18	12	9	7	5	5	4	5	34
Weiblich	273	8	14	25	41	33	24	30	19	12	10	9	5	1	1	4	37
Insgesamt	488	13	26	38	68	54	49	43	37	24	19	16	10	6	5	9	71

2. Abendgymnasien in Bayern 2023/24 - Schüler
2.5 Schüler nach der schulischen Herkunft

Herkunft der Schüler (Schüler besuchte am 1.10 des Vorjahres) bzw. Zugang aus (als)	Schüler								ins- gesamt
	im Vorkurs		in Jahrgangsstufe						
			I		II		III		
	insg.	weibl.	insg.	weibl.	insg.	weibl.	insg.	weibl.	
von einem Abendgymnasium	22	14	82	47	81	46	75	43	260
einer anderen Schulart	34	17	25	15	6	4	2	2	67
Ausländer	98	48	53	32	8	5	2	-	161
sonstigen Gründen	-	-	-	-	-	-	-	-	-
Insgesamt	154	79	160	94	95	55	79	45	488

2.6 Schüler nach der schulischen Vorbildung

Art des bisher erreichten höchsten Abschlusses	Schulische Vorbildung nach der Schulart											
	Mittel-/ Hauptschule		Realschule		Wirtschafts- schule		Gymnasium		Sonstige Schulart		Insgesamt	
	insg.	weibl.	insg.	weibl.	insg.	weibl.	insg.	weibl.	insg.	weibl.	insg.	weibl.
Erfüllte Vollzeitschul- pflicht ohne Schulabschluss ...	8	2	4	4	1	-	10	6	-	-	23	12
Erfolgreicher Abschluss der Mittelschule (ohne Quali)	40	25	-	-	-	-	5	1	10	1	55	27
Qualifizierender Abschluss der Mittelschule	50	32	1	-	-	-	-	-	6	4	57	36
Mittlerer Schul-/Bildungsabschluss Qualifizierter beruflicher Bildungsabschluss	2	1	-	-	-	-	-	-	-	-	2	1
Mittlerer Schulabschluss	70	39	133	78	36	21	55	29	31	14	325	181
fachgeb. Fachhochschulreife	-	-	-	-	-	-	-	-	2	-	2	-
Fachhochschulreife	-	-	-	-	-	-	2	1	9	7	11	8
Sonstiger Abschluss	-	-	-	-	-	-	-	-	12	7	12	7
Insgesamt	170	99	138	82	37	21	72	37	70	33	487	272

2.7 Teilnehmer am fremdsprachlichen Unterricht (ohne Wahlunterricht)

Fach	Teilnehmer insgesamt	davon				
		im Vorkurs	in Jahrgangsstufe			
			I	II	III	
Englisch	486	153	160	94	79	
Französisch	261	100	140	19	2	
Griechisch	-	-	-	-	-	
Italienisch	-	-	-	-	-	
Latein	53	22	18	12	1	
Russisch	-	-	-	-	-	
Spanisch	33	31	-	2	-	

2.8 Teilnehmer am Wahlunterricht

Fach	Teilnehmer						Zahl der Kurse
	im Vorkurs	in Jahrgangsstufe			insgesamt	darunter weiblich	
		I	II	III			
Deutsch	1	2	1	3	7	7	1
Englisch	-	-	9	4	13	8	2
Latein	-	-	-	-	-	-	-
Mathematik	-	-	9	4	13	8	2
Sport	2	3	1	2	8	8	1

2.9 Ausländische Schüler nach Staatsangehörigkeit

Länder und Gebiete (Staatsangehörigkeit)	Ausländische Schüler		Länder und Gebiete (Staatsangehörigkeit)	Ausländische Schüler	
	insgesamt	dar. weibl.		insgesamt	dar. weibl.
Europa	48	32	Afrika	4	3
Europäische Union	23	15	Ägypten	-	-
Belgien	-	-	Äthiopien	-	-
Bulgarien	3	2	Algerien	-	-
Dänemark	-	-	Elfenbeinküste	-	-
Estland	-	-	Eritrea	-	-
Finnland	-	-	Gambia	-	-
Frankreich	-	-	Ghana	-	-
Griechenland	1	-	Guinea	-	-
Irland	-	-	Kamerun	-	-
Italien	2	1	Libyen	-	-
Kroatien	3	2	Mali	-	-
Lettland	-	-	Marokko	-	-
Litauen	-	-	Nigeria	2	1
Luxemburg	-	-	Senegal	-	-
Malta	-	-	Sierra Leone	-	-
Niederlande	2	1	Somalia	-	-
Österreich	-	-	Sudan	-	-
Polen	2	2	Tunesien	-	-
Portugal	2	1	Übriges Afrika	2	2
Rumänien	5	4	Asien	41	16
Schweden	-	-	Afghanistan	9	1
Slowakei	-	-	Armenien	1	1
Slowenien	2	1	Aserbaidshan	2	1
Spanien	-	-	Bangladesch	-	-
Tschechische Republik	-	-	China	2	2
Ungarn	1	1	Georgien	1	-
Zypern	-	-	Indien	-	-
Albanien	1	1	Indonesien	-	-
Andorra	-	-	Irak	9	3
Belarus	-	-	Iran, Islamische Republik	2	1
Bosnien und Herzegowina	1	1	Israel	-	-
Island	-	-	Japan	-	-
Kosovo	5	3	Jemen	-	-
Liechtenstein	-	-	Jordanien	-	-
Moldau, Republik	1	1	Korea, Demokrat. Volksrep.	-	-
Monaco	-	-	Korea, Republik	-	-
Montenegro	-	-	Libanon	1	1
Nordmazedonien	1	1	Mongolei	-	-
Norwegen	-	-	Pakistan	1	1
Russische Föderation	5	3	Philippinen	-	-
San Marino	-	-	Sri Lanka	-	-
Schweiz	-	-	Syrien, Arabische Republik	10	3
Serbien	-	-	Tadschikistan	-	-
Türkei	9	6	Thailand	-	-
Ukraine	2	1	Vietnam	1	1
Vatikanstadt	-	-	Übriges Asien ¹⁾	2	1
Vereinigtes Königreich	-	-	Australien	-	-
Amerika	2	1	Australien	-	-
Brasilien	1	1	Neuseeland	-	-
Chile	-	-	Übriges Australien/Ozeanien ...	-	-
Kanada	-	-	Staatlos	-	-
Vereinigte Staaten	1	-	Ungeklärt	-	-
Übriges Amerika	-	-			
			Insgesamt	95	52

1) Einschließlich der Teilgebiete der übrigen ehemaligen Sowjetunion.

2. Abendgymnasien in Bayern 2023/24 - Lehrkräfte

2.10 Lehrkräfte sowie Stunden der Lehrkräfte in einer normalen Schulwoche nach dem Schulträger

Beschäftigungsverhältnis/ Beschäftigungsumfang	Schulträger	Lehrkräfte ¹⁾		Stunden der Lehrkräfte pro Woche				
				ins- gesamt	davon			Anrech- nungs- und Betreu- ungs- stunden
		erteilte Unterrichtsstunden von						
		sämt- lichen	weib- lichen					
		Lehrkräften						
Vollzeitbeschäftigte Lehrkräfte, die an einem Abendgymnasium tätig waren	kommunal privat zusammen	7 - 7	3 - 3	155 146 301	116 138 254	41 58 99	34 8 42	5 - 5
Teilzeitbeschäftigte Lehrkräfte ²⁾ , die an einem Abendgymnasium tätig waren	kommunal	3	3	45	39	39	6	-
	privat	10	6	215	201	127	13	1
	zusammen	13	9	260	240	166	19	1
Lehrkräfte, die mit weniger als der Hälfte der vollen Unterrichtspflichtzeit beschäftigt waren	kommunal	5	4	41	33	22	5	3
	privat	41	12	209	207	60	2	-
	zusammen	46	16	250	240	82	7	3
Insgesamt	kommunal	15	10	241	188	102	45	8
	privat	51	18	570	546	245	23	1
	zusammen	66	28	811	734	347	68	9
darunter Lehrkräfte mit Altersteilzeit								
im Teilzeitmodell	kommunal	-	-	-	-	-	-	-
	privat	-	-	-	-	-	-	-
	zusammen	-	-	-	-	-	-	-
in der Ansparphase des Blockmodells	kommunal	-	-	-	-	-	-	-
	privat	-	-	-	-	-	-	-
	zusammen	-	-	-	-	-	-	-
außerdem Mehrarbeit leistende Lehrkräfte ³⁾	zusammen	-	-	-	-	-	x	x

1) Lehrkräfte, die an einem Abendgymnasium ausschließlich oder überwiegend tätig waren. Ohne mit Dienstbezügen abwesende Lehrkräfte.-

2) Lehrkräfte mit mindestens der Hälfte der Unterrichtspflichtzeit. - 3) Lehrkräfte die an einem Abendgymnasium Mehrarbeit leisten, ohne Berücksichtigung ihrer Stammdienststelle.

2.11 Vollzeit- und teilzeitbeschäftigte Lehrkräfte nach Lehramt und Altersgruppen

Lehramt	Geschlecht	Vollzeit- und teilzeitbeschäftigte Lehrkräfte ¹⁾										
		insgesamt	davon im Alter von ... Jahren									65 oder mehr
			unter 30	30	35	40	45	50	55	60		
				bis unter								
				35	40	45	50	55	60	65		
Lehramt an Gymnasien ..	männlich	6	-	2	-	1	-	-	1	-	2	
	weiblich	10	-	-	3	2	2	-	1	1	1	
Sonstige Lehrkräfte	männlich	2	-	-	-	-	-	-	-	1	1	
	weiblich	2	-	-	-	-	-	-	-	-	2	
	Insgesamt	20	-	2	3	3	2	-	2	2	6	

1) Nur Lehrkräfte, die ausschl. oder überwiegend an einem Abendgymnasium tätig waren; einschl. Teilzeitbeschäftigter mit mindestens der Hälfte der Unterrichtspflichtzeit.

3. Kollegs in Bayern 2023/24 - Absolventen

3.1 Bestandene Abiturprüfungen 2023

Geschlecht ----- Ausländer	insgesamt	Teilnehmer mit bestandener Abiturprüfung davon sind geboren													
		2003 oder später	2002	2001	2000	1999	1998	1997	1996	1995	1994	1993	1992	1991	1990 oder früher
Männlich	76	-	-	5	4	10	11	11	13	4	5	5	4	1	3
Weiblich	61	-	1	8	8	11	10	4	2	2	4	3	2	1	5
Insgesamt	137	-	1	13	12	21	21	15	15	6	9	8	6	2	8
dar. Ausländer ..	20	-	1	4	1	4	-	3	4	-	-	1	2	-	-

3. Kollegs in Bayern 2023/24 - Klassen

3.2 Klassen der einzelnen Schulen nach Jahrgangsstufen

Schulort	Schulträger	Klassen insgesamt ¹⁾	davon		
			Vorkurs	Jahrgangsstufe I	Brückenklassen
Augsburg	staatlich	12	3	4	5
Bamberg	privat	2	1	1	-
München	kommunal	4	2	2	-
Nürnberg	kommunal	5	3	2	-
Schweinfurt	staatlich	9	3	4	2
Wolftratshausen ..	privat	1	1	-	-
Insgesamt		33	13	13	7

1) Ohne Kurse der Qualifikationsphase.

3. Kollegs in Bayern 2023/24 - Schüler

3.3 Schüler der einzelnen Schulen nach Jahrgangsstufen

Schulort	Schulträger	Schüler			davon									
					im Vorkurs	in Jahrgangsstufe						in Brücken- klassen		
						I		II		III				
		m.	w.	insg.	m.	w.	m.	w.	m.	w.	m.	w.	m.	w.
Augsburg	staatlich	162	163	325	28	27	50	37	22	25	20	22	42	52
Bamberg	privat	8	4	12	2	-	2	1	1	2	3	1	-	-
München	kommunal	65	69	134	23	21	18	29	16	10	8	9	-	-
Nürnberg	kommunal	100	94	194	30	20	19	25	28	25	23	24	-	-
Schweinfurt	staatlich	97	123	220	22	27	26	35	20	17	17	21	12	23
Wolftratshausen ..	privat	8	1	9	3	-	-	-	3	-	2	1	-	-
	Insgesamt	440	454	894	108	95	115	127	90	79	73	78	54	75

3.4 Schüler nach Geburtsjahren

Geschlecht	Schüler insgesamt	davon sind geboren ...															
		2006 oder später	2005	2004	2003	2002	2001	2000	1999	1998	1997	1996	1995	1994	1993	1992	1991 oder früher
Männlich .	440	50	41	29	24	34	50	51	32	39	24	16	13	8	5	6	4
Weiblich ..	454	53	45	40	49	39	34	50	31	30	18	9	10	9	5	2	4
Insgesamt	894	103	86	69	73	73	84	101	63	69	42	25	23	17	10	8	40

3. Kollegs in Bayern 2023/24 - Schüler
3.5 Schüler nach der schulischen Herkunft

Herkunft der Schüler (Schüler besuchte am 1.10 des Vorjahres) bzw. Zugang aus (als)	Schüler										
	im Vorkurs		in Jahrgangsstufe						ohne Zuordnung ¹⁾		ins- gesamt
			I		II		III				
	insg.	weibl.	insg.	weibl.	insg.	weibl.	insg.	weibl.	insg.	weibl.	
von einem Kolleg	29	13	119	66	159	75	149	76	36	24	492
einer anderen Schulart	87	47	51	21	-	-	-	-	59	32	197
Ausländer	-	-	1	-	-	-	-	-	9	1	10
sonstigen Gründen	87	35	71	40	10	4	2	2	25	18	195
Insgesamt	203	95	242	127	169	79	151	78	129	75	894

1) Schüler in Brückenklassen.

3.6 Schüler nach der schulischen Vorbildung

Art des bisher erreichten höchsten Abschlusses	Schulische Vorbildung nach der Schulart											
	Mittel-/Hauptschule		Realschule		Wirtschaftsschule		Gymnasium		Sonstige Schulart		Insgesamt	
	insg.	weibl.	insg.	weibl.	insg.	weibl.	insg.	weibl.	insg.	weibl.	insg.	weibl.
Erfüllte Vollzeitschulpflicht ohne Abschluss	6	4	1	-	-	-	4	3	6	1	17	8
Erfolgreicher Abschluss der Mittelschule (ohne Quali)	55	29	-	-	-	-	-	-	10	2	65	31
Qualifizierender Abschluss der Mittelschule	101	50	1	1	1	1	-	-	-	-	103	52
Mittlerer Schul-/Bildungsabschluss												
Qualifizierter beruflicher Bildungsabschluss	5	-	-	-	-	-	-	-	-	-	5	-
Mittlerer Schulabschluss	113	59	198	102	38	21	45	19	146	75	540	276
fachgeb. Fachhochschulreife	-	-	-	-	-	-	-	-	4	3	4	3
Fachhochschulreife	-	-	-	-	-	-	1	1	7	4	8	5
Sonstiger Abschluss	-	-	-	-	-	-	-	-	152	79	152	79
Insgesamt	280	142	200	103	39	22	50	23	325	164	894	454

3.7 Teilnehmer am fremdsprachlichen Unterricht (ohne Wahlunterricht)

Fach	Teilnehmer insgesamt	davon					
		im Vorkurs	in Jahrgangsstufe			ohne Zuordnung ¹⁾	
			I	II	III		
Englisch (einschl. Konversation)	850	202	242	155	122	129	
Französisch (einschl. Konversation)	143	-	76	49	18	-	
Griechisch	1	-	-	1	-	-	
Latein	153	5	71	47	30	-	
Russisch	20	-	13	4	3	-	
Spanisch	147	-	61	63	23	-	
Ukrainisch	-	-	-	-	-	1	

1) Schüler in Brückenklassen.

3.8 Teilnehmer am Wahlunterricht

Fach	Teilnehmer aus Jahrgangsstufe I insgesamt	davon an ... Schulen			Zahl der Kurse
		staatlichen	kommunalen	privaten	
Kunsterziehung	8	-	8	-	1
Sonstiges Wahlfach (nicht Fremdsprache)	13	13	-	-	3
Sport	8	-	8	-	-

3.9 Ausländische Schüler nach Staatsangehörigkeit

Länder und Gebiete (Staatsangehörigkeit)	Ausländische Schüler		Länder und Gebiete (Staatsangehörigkeit)	Ausländische Schüler	
	insgesamt	dar. weibl.		insgesamt	dar. weibl.
Europa	274	146	Afrika	3	3
Europäische Union	27	13	Ägypten	-	-
Belgien	-	-	Äthiopien	-	-
Bulgarien	1	1	Algerien	-	-
Dänemark	-	-	Elfenbeinküste	-	-
Estland	-	-	Eritrea	1	1
Finnland	-	-	Gambia	-	-
Frankreich	-	-	Ghana	-	-
Griechenland	3	2	Guinea	-	-
Irland	-	-	Kamerun	-	-
Italien	5	2	Libyen	-	-
Kroatien	2	1	Mali	-	-
Lettland	1	1	Marokko	-	-
Litauen	1	-	Nigeria	-	-
Luxemburg	-	-	Senegal	-	-
Malta	1	-	Sierra Leone	-	-
Niederlande	-	-	Somalia	1	1
Österreich	2	1	Sudan	-	-
Polen	-	-	Tunesien	-	-
Portugal	2	1	Übriges Afrika	1	1
Rumänien	6	2	Asien	66	35
Schweden	-	-	Afghanistan	18	9
Slowakei	-	-	Armenien	-	-
Slowenien	-	-	Aserbaidshan	-	-
Spanien	1	1	Bangladesch	-	-
Tschechische Republik	-	-	China	2	1
Ungarn	2	1	Georgien	-	-
Zypern	-	-	Indien	-	-
Albanien	1	1	Indonesien	-	-
Andorra	-	-	Irak	8	4
Belarus	-	-	Iran, Islamische Republik	-	-
Bosnien und Herzegowina	1	-	Israel	-	-
Island	-	-	Japan	-	-
Kosovo	1	1	Jemen	-	-
Liechtenstein	-	-	Jordanien	-	-
Moldau, Republik	-	-	Korea, Demokrat. Volksrep.	-	-
Monaco	-	-	Korea, Republik	-	-
Montenegro	-	-	Libanon	-	-
Nordmazedonien	-	-	Mongolei	-	-
Norwegen	-	-	Pakistan	-	-
Russische Föderation	8	8	Philippinen	-	-
San Marino	-	-	Sri Lanka	-	-
Schweiz	2	1	Syrien, Arabische Republik	35	19
Serbien	-	-	Tadschikistan	-	-
Türkei	9	5	Thailand	1	1
Ukraine	225	117	Vietnam	1	1
Vatikanstadt	-	-	Übriges Asien ¹⁾	1	-
Vereinigtes Königreich	-	-	Australien	-	-
Amerika	6	1	Australien	-	-
Brasilien	-	-	Neuseeland	-	-
Chile	-	-	Übriges Australien/Ozeanien	-	-
Kanada	-	-	Staatenlos	-	-
Vereinigte Staaten	3	-	Ungeklärt	-	-
Übriges Amerika	3	1	Insgesamt	349	185

1) Einschließlich der Teilgebiete der übrigen ehemaligen Sowjetunion.

3. Kollegs in Bayern 2023/24 - Lehrkräfte

3.10 Lehrkräfte sowie Stunden der Lehrkräfte in einer normalen Schulwoche nach dem Schulträger

Beschäftigungsverhältnis/ Beschäftigungsumfang	Schulträger	Lehrkräfte ¹⁾		Stunden der Lehrkräfte pro Woche				
				ins- gesamt	davon			Anrech- nungs- und Betreuungs- stunden
		erteilte Unterrichts- stunden von						
		ins- gesamt	weib- lich		sämt- lichen	weib- lichen		
							Lehrkräften	
Vollzeitbeschäftigte Lehrkräfte, die an einem Kolleg tätig waren	staatlich	40	14	847	699	243	129	19
	kommunal	24	9	506	375	154	101	30
	privat	2	-	47	37	2	10	-
	zusammen	66	23	1 400	1 111	399	240	49
Teilzeitbeschäftigte Lehrkräfte ²⁾ , die an einem Kolleg tätig waren	staatlich	23	20	394	362	313	23	9
	kommunal	18	17	306	275	257	30	1
	privat	1	-	48	46	27	2	-
	zusammen	42	37	748	683	597	55	10
Lehrkräfte, die mit weniger als der Hälfte der vollen Unterrichtspflichtzeit beschäftigt waren	staatlich	13	10	87	87	77	-	-
	kommunal	5	3	35	28	20	5	2
	privat	-	-	-	-	-	-	-
	zusammen	18	13	122	115	97	5	2
Lehrkräfte im Vorbereitungsdienst/ Studienreferendare (nur soweit diese selbständig Unterricht erteilen)	staatlich	1	1	15	15	15	-	-
	zusammen	1	1	15	15	15	-	-
Insgesamt	staatlich	77	45	1 343	1 163	648	152	28
	kommunal	47	29	847	678	431	136	33
	privat	3	-	95	83	29	12	-
	zusammen	127	74	2 285	1 924	1 108	300	61
darunter Lehrkräfte mit Altersteilzeit								
im Teilzeitmodell	zusammen	-	-	-	-	-	-	-
in der Ansparphase des Blockmodells	zusammen	-	-	-	-	-	-	-
außerdem Mehrarbeit leistende Lehrkräfte ³⁾	zusammen	1	-	2	2	-	x	x

1) Lehrkräfte, die an einem Kolleg ausschließlich oder überwiegend tätig waren. Ohne mit Dienstbezügen abwesende Lehrkräfte (siehe Tabelle 3.11). - 2) Lehrkräfte mit mindestens der Hälfte der Unterrichtspflichtzeit. - 3) Lehrkräfte, die an einem Kolleg Mehrarbeit leisten, ohne Berücksichtigung ihrer Stammdienststelle.

3.11 Mit Dienstbezügen abwesende vollzeit- und teilzeitbeschäftigte Lehrkräfte sowie Lehrkräfte mit Altersteilzeit in der Freistellungsphase nach dem Schulträger

Beschäftigungsumfang		Schulträger	Lehrkräfte		
			männlich	weiblich	insgesamt
Lehrkräfte ¹⁾ , die im Rahmen ihrer Unterrichtspflichtzeit ausschließlich oder überwiegend an einem Kolleg tätig waren	Vollzeitbeschäftigte	zusammen	-	-	-
	Teilzeitbeschäftigte ²⁾	zusammen	-	1	1
Lehrkräfte, die am Freistellungsmodell gemäß Art. 88 Abs. 4 BayBG teilnehmen und sich nun in der Freistellungsphase befinden		zusammen	-	2	2
Lehrkräfte mit Altersteilzeit in der Freistellungsphase des Blockmodells, die letztmals an einem Kolleg unterrichtet haben		zusammen	-	-	-

1) Mit Dienstbezügen abwesende Lehrkräfte (z. B. wegen längerer Krankheit, Kur oder Mutterschutz), die laut Stundenplan zum Unterrichtseinsatz nicht vorgesehen waren. - 2) Lehrkräfte mit mindestens der Hälfte der Unterrichtspflichtzeit.

3.12 Vollzeit- und teilzeitbeschäftigte Lehrkräfte nach Lehramt und Altersgruppen

Lehramt	Geschlecht	Vollzeit- und teilzeitbeschäftigte Lehrkräfte ¹⁾										
		ins- gesamt	davon im Alter von ... Jahren									
			unter 30	bis unter								65 oder mehr
				30	35	40	45	50	55	60	65	
Lehramt an Gymnasien ...	männlich	48	-	3	5	7	6	14	8	4	1	
	weiblich	56	3	4	13	8	8	10	6	3	1	
Lehramt an Realschulen .	männlich	-	-	-	-	-	-	-	-	-	-	
	weiblich	-	-	-	-	-	-	-	-	-	-	
Sonstige Lehrkräfte	männlich	-	-	-	-	-	-	-	-	-	-	
	weiblich	5	-	-	1	3	-	1	-	-	-	
	Insgesamt	109	3	7	19	18	14	25	14	7	2	

1) Nur Lehrkräfte, die ausschl. oder überwiegend an einem Kolleg tätig waren; einschl. Teilzeitbeschäftigter mit mindestens der Hälfte der Unterrichtspflichtzeit sowie der mit Dienstbezügen abwesenden Lehrkräfte (z. B. wegen längerer Krankheit, Kur oder Mutterschutz).

4. Schulen besonderer Art (Integrierte Gesamtschulen und schulartunabhängige Orientierungsstufe) in Bayern 2023/24 - Absolventen und Abgänger

4.1 Absolventen und Abgänger mit erfüllter Vollzeitschulpflicht im Schuljahr 2022/23

Jahrgangsstufe Erworbener Abschluss	Absolventen und Abgänger insgesamt			darunter ausländische Absolventen und Abgänger		
	insgesamt	männlich	weiblich	insgesamt	männlich	weiblich
ohne Abschluss der Mittelschule						
8	1	1	-	-	-	-
9	2	2	-	-	-	-
10	-	-	-	-	-	-
Zusammen	3	3	-	-	-	-
mit Abschluss der Mittelschule						
9	116	67	49	12	5	7
10	4	1	3	-	-	-
Zusammen	120	68	52	12	5	7
darunter qualifizierender Abschluss der Mittelschule						
9	97	53	44	11	4	7
10	1	-	1	-	-	-
Zusammen	98	53	45	11	4	7
mit mittlerem Schulabschluss						
10	145	70	75	13	5	8
ohne Angabe	2	1	1	-	-	-
Zusammen	147	71	76	13	5	8
Absolventen und Abgänger insgesamt						
8	1	1	-	-	-	-
9	118	69	49	12	5	7
10	149	71	78	13	5	8
ohne Angabe	2	1	1	-	-	-
Insgesamt	270	142	128	25	10	15

4.2 Abgegangene Schüler im Zeitraum vom 2. Oktober 2022 bis 1. Oktober 2023

Abgänge an Ausländer	Ge- schlecht	Schüler, die abgegangen sind						
		ins- gesamt	davon aus Jahrgangsstufe...					
			5	6	7	8	9	10
an eine Mittel-/Hauptschule ¹⁾	männl.	94	10	77	4	3	-	-
	weibl.	81	3	69	5	3	1	-
an eine Realschule ²⁾	männl.	80	6	62	1	5	6	-
	weibl.	55	1	46	3	3	1	1
an ein Gymnasium	männl.	11	-	5	-	1	-	5
	weibl.	32	2	11	2	-	1	16
an eine Freie Waldorfschule	männl.	-	-	-	-	-	-	-
	weibl.	-	-	-	-	-	-	-
an eine ausl. oder intern. Schule in Deutschland ..	männl.	-	-	-	-	-	-	-
	weibl.	-	-	-	-	-	-	-
an eine Wirtschaftsschule	männl.	7	-	5	-	1	1	-
	weibl.	15	-	13	-	-	2	-
an eine Fachoberschule	männl.	2	-	-	-	-	-	2
	weibl.	4	-	-	-	-	-	4
(vorübergehend) in eine Schule im Ausland	männl.	2	1	1	-	-	-	-
	weibl.	4	3	1	-	-	-	-
aus sonstigen Gründen ⁴⁾	männl.	135	-	1	-	1	69	64
	weibl.	110	-	-	-	-	49	61
Insgesamt	männl.	331	17	151	5	11	76	71
	weibl.	301	9	140	10	6	54	82
	insg.	632	26	291	15	17	130	153
darunter Ausländer	männl.	60	2	44	1	1	7	5
	weibl.	60	2	40	-	2	8	8

1) Einschl. Förderzentrum. - 2) Einschl. Realschule zur sonderpädagogischen Förderung. - 3) Ohne Übertritte an andere Schulen besonderer Art. - 4) Berufsleben, oben nicht aufgeführte Schulart, Hochschule, Tod usw.

4. Schulen besonderer Art (Integrierte Gesamtschulen, schulartunabhängige Orientierungsstufe) in Bayern 2023/24 - Klassen

4.3 Klassen der einzelnen Schulen nach Jahrgangsstufen

Schulort	Schulträger	Schulen	Klassen insgesamt	davon in Jahrgangsstufe							ohne Zu- ordnung ¹⁾
				5	6	7	8	9	10	11	
Hollfeld	staatlich	1	47	8	6	8	8	8	6	2	1
München-Neuperlach ...	kommunal	1	20	10	10	-	-	-	-	-	-
München-Nord	kommunal	1	37	6	6	6	7	7	4	-	1
	Insgesamt	3	104	24	22	14	15	15	10	2	2

1) Brückenklassen.

4.4 Klassen nach Klassenfrequenzgruppen, Schüler nach Bildungsgängen

Bildungsgang	Jahrgangsstufe	Klassen mit einer Schülerzahl von ... Schülern				Klassen insgesamt	Schüler		
		20 oder weniger	21 bis 25	26 bis 30	31 bis 35		männ- lich	weib- lich	ins- gesamt
Nicht abschluss- bezogen	5	-	10	10	4	24	325	319	644
	6	1	7	13	1	22	297	286	583
	7	-	-	6	-	6	87	82	169
	8	3	1	-	3	7	95	80	175
	zusammen	4	18	29	8	59	804	767	1 571
Mittelschulzug/ auf den Mittel- schulabschluss bezogene Klassen	7	3	-	-	-	3	35	15	50
	8	3	-	-	-	3	26	22	48
	9	2	4	-	-	6	74	48	122
	zusammen	8	4	-	-	12	135	85	220
Realschulzug/ auf den Real- schulabschluss bezogene Klassen	7	1	-	2	-	3	28	43	71
	8	1	1	1	-	3	28	38	66
	9	-	1	4	1	6	93	73	166
	10	1	2	4	-	7	70	97	167
	zusammen	3	4	11	1	19	219	251	470
Gymnasialzug/ auf die Ober- stufenreife bezogene Klassen	7	1	1	-	-	2	15	27	42
	8	1	-	1	-	2	18	27	45
	9	2	1	-	-	3	30	32	62
	10	1	1	1	-	3	36	31	67
	11	-	2	-	-	2	19	25	44
Brückenklasse	12	-	-	-	-	-	24	28	52
	zusammen	5	5	2	-	12	142	170	312
	ohne Zuordnung	2	-	-	-	2	11	7	18
	Insgesamt	22	31	42	9	104	1 311	1 280	2 591

Tabelle 4.5 Klassen und Schüler der einzelnen Schulen nach Bildungsgängen

Bildungsgang	Jahr- gangs- stufe	Schule						Insgesamt	
		Hollfeld		München-Neuperlach		München-Nord			
		Klassen	Schüler	Klassen	Schüler	Klassen	Schüler	Klassen	Schüler
Nicht abschluss- bezogen	5	8	191	10	285	6	168	24	644
	6	6	144	10	274	6	165	22	583
	7	-	-	-	-	6	169	6	169
	8	-	-	-	-	7	175	7	175
	zusammen	14	335	20	559	25	677	59	1 571
Mittelschulzug	7	3	50	-	-	-	-	3	50
	8	3	48	-	-	-	-	3	48
	9	3	55	-	-	3	67	6	122
	zusammen	9	153	x	x	3	67	12	220
Realschulzug	7	3	71	-	-	-	-	3	71
	8	3	66	-	-	-	-	3	66
	9	3	77	-	-	3	89	6	166
	10	4	85	-	-	3	82	7	167
	zusammen	13	299	x	x	6	171	19	470
Gymnasialzug	7	2	42	-	-	-	-	2	42
	8	2	45	-	-	-	-	2	45
	9	2	42	-	-	1	20	3	62
	10	2	48	-	-	1	19	3	67
	11	2	44	-	-	-	-	2	44
	12	-	52	-	-	-	-	-	52
	zusammen	10	273	x	x	2	39	12	312
Brückenklasse	ohne Zuordnung	1	12	-	-	1	6	2	18
	Insgesamt	47	1 072	20	559	37	960	104	2 591

4. Schulen besonderer Art (Integrierte Gesamtschulen, schulartunabhängige Orientierungsstufe) in Bayern 2023/24 - Schüler

4.6 Schüler nach der schulischen Herkunft (Schulbesuch am 1. Oktober des Vorjahres)

Herkunft der Schüler bzw. Zugang aus Schulträger	Ge- schlecht	Schüler in Jahrgangsstufe ...								ohne Zu- ord- nung ¹⁾	Schüler ins- gesamt
		5	6	7	8	9	10	11	12		
der Grund-/Mittelschule											
Jahrgangsstufe 3 oder 4	männlich	319	-	-	-	-	-	-	-	2	321
	weiblich	317	-	-	-	-	-	-	-	2	319
Jahrgangsstufe 5	männlich	-	2	-	-	-	-	-	-	-	2
	weiblich	1	3	-	-	-	-	-	-	-	4
Jahrgangsstufe 6	männlich	-	2	2	-	-	-	-	-	-	4
	weiblich	-	-	-	-	-	-	-	-	-	-
Jahrgangsstufe 7	männlich	-	-	-	-	-	-	-	-	-	-
	weiblich	-	-	-	2	-	-	-	-	-	2
Jahrgangsstufe 8	männlich	-	-	-	-	1	-	-	-	-	1
	weiblich	-	-	-	-	2	-	-	-	-	2
Jahrgangsstufe 9 oder 10	männlich	-	-	-	-	1	-	-	-	-	1
	weiblich	-	-	-	-	-	1	-	-	-	1
ohne Zuordnung	männlich	-	-	-	-	-	-	-	-	-	-
	weiblich	-	-	1	-	-	-	-	-	-	1
einem Förderzentrum	männlich	5	-	-	-	1	-	-	-	-	6
	weiblich	-	-	-	-	1	-	-	-	-	1
einer Schule besonderer Art	männlich	-	288	152	160	186	102	19	24	7	938
	weiblich	-	273	161	159	145	123	25	28	4	918
einer Realschule	männlich	-	-	2	5	2	2	-	-	-	11
	weiblich	-	1	2	1	3	4	-	-	-	11
einem Gymnasium	männlich	-	4	9	1	4	2	-	-	-	20
	weiblich	-	5	1	3	1	-	-	-	-	10
einer Freien Waldorfschule	männlich	-	-	-	1	-	-	-	-	-	1
	weiblich	-	-	-	-	-	-	-	-	-	-
einer Wirtschaftsschule	männlich	-	-	-	-	-	-	-	-	-	-
	weiblich	-	-	-	1	-	-	-	-	-	1
einer anderen Schulart	männlich	-	-	-	-	-	-	-	-	-	-
	weiblich	-	2	1	-	-	-	-	-	-	3
keiner Schule (Ausländer, Aussiedler, sonstiger Grund) ...	männlich	1	1	-	-	2	-	-	-	2	6
	weiblich	1	2	1	1	1	-	-	-	1	7
Insgesamt	männlich	325	297	165	167	197	106	19	24	11	1 311
	weiblich	319	286	166	167	153	128	25	28	7	1 279
	insgesamt	644	583	332	334	350	234	44	52	18	2 591
davon an ... Schulen											
staatlichen	männlich	95	65	78	72	103	66	19	24	8	530
	weiblich	96	79	85	87	71	67	25	28	4	542
	zusammen	191	144	163	159	174	133	44	52	12	1 072
kommunalen	männlich	230	232	87	95	94	40	-	-	3	781
	weiblich	223	207	82	80	82	61	-	-	3	738
	zusammen	453	439	169	175	176	101	-	-	6	1 519

1) Schüler in Brückenklassen.

4.7 Schüler der einzelnen Schulen nach Jahrgangsstufen

Schulort	Geschlecht	Schüler insgesamt	davon in Jahrgangsstufe ...								ohne Zuord- nung ¹⁾
			5	6	7	8	9	10	11	12	
Hollfeld	männlich	530	95	65	78	72	103	66	19	24	8
	weiblich	542	96	79	85	87	71	67	25	28	4
	zusammen	1 072	191	144	163	159	174	133	44	52	12
München-Neuperlach ..	männlich	274	144	130	-	-	-	-	-	-	-
	weiblich	285	141	144	-	-	-	-	-	-	-
	zusammen	559	285	274	-	-	-	-	-	-	-
München-Nord	männlich	507	86	102	87	95	94	40	-	-	3
	weiblich	453	82	63	82	80	82	61	-	-	3
	zusammen	960	168	165	169	175	176	101	-	-	6
Insgesamt	männlich	1 311	325	297	165	167	197	106	19	24	11
	weiblich	1 280	319	286	167	167	153	128	25	28	7
	insgesamt	2 591	644	583	332	334	350	234	44	52	18

1) Schüler in Brückenklassen.

4.8 Schüler nach Geburtsjahren und Jahrgangsstufen

Geburtsjahr	Geschlecht	Schüler insgesamt	davon in Jahrgangsstufe ...								ohne Zuordnung ¹⁾
			5	6	7	8	9	10	11	12	
2013 oder später	männlich	170	169	1	-	-	-	-	-	-	-
	weiblich	188	186	1	-	-	-	-	-	-	1
2012	männlich	296	141	153	-	-	-	-	-	-	2
	weiblich	292	123	168	-	-	-	-	-	-	1
2011	männlich	214	15	127	71	-	-	-	-	-	1
	weiblich	221	10	106	100	-	-	-	-	-	5
2010	männlich	181	-	16	84	75	1	-	-	-	5
	weiblich	175	-	10	66	99	-	-	-	-	-
2009	männlich	163	-	-	9	81	73	-	-	-	-
	weiblich	130	-	1	1	55	73	-	-	-	-
2008	männlich	157	-	-	1	9	94	52	-	-	1
	weiblich	136	-	-	-	11	66	59	-	-	-
2007	männlich	86	-	-	-	2	25	44	14	-	1
	weiblich	85	-	-	-	2	11	53	18	1	-
2006	männlich	29	-	-	-	-	4	7	5	13	-
	weiblich	36	-	-	-	-	3	14	5	14	-
2005	männlich	14	-	-	-	-	-	3	-	10	1
	weiblich	14	-	-	-	-	-	2	2	10	-
2004	männlich	-	-	-	-	-	-	-	-	-	-
	weiblich	3	-	-	-	-	-	-	-	3	-
2003 oder früher	männlich	1	-	-	-	-	-	-	-	1	-
	weiblich	-	-	-	-	-	-	-	-	-	-
Insgesamt	männlich	1 311	325	297	165	167	197	106	19	24	11
	weiblich	1 280	319	286	167	167	153	128	25	28	7
	insgesamt	2 591	644	583	332	334	350	234	44	52	18

1) Schüler in Brückenklassen.

4.9 Schüler nach der Religionszugehörigkeit

Schulträger	Schüler insgesamt	davon							
		römisch-katholisch	evangelisch	islamisch	orthodox	israelitisch	neupapstlich	sonstige Religionszugehörigkeit	ohne Religionszugehörigkeit
Staatlich	1 072	504	428	9	19	-	2	7	103
Kommunal ..	1 519	328	106	624	122	3	3	79	254
Insgesamt	2 591	832	534	633	141	3	5	86	357

4.10 Schüler nach der Teilnahme am Religionsunterricht/Ethikunterricht und islamischen Unterricht

Schulträger	Schüler insgesamt	davon nehmen teil								
		am ... Religionsunterricht						am Ethikunterricht	am islamischen Unterricht	weder am RU, EU noch am islam. Unterricht
		römisch-katholischen	evangelischen	orthodoxen	israelitischen	neupapstlichen	sonstigen			
Staatlich	1 072	512	466	-	-	-	-	82	-	12
Kommunal	1 519	288	111	-	-	-	-	1 120	-	-
Insgesamt	2 591	800	577	-	-	-	-	1 202	-	12

4.11 Teilnehmer am fremdsprachlichen Unterricht

Fremdsprache	Teilnehmer insgesamt	darunter in Jahrgangsstufe ...								
		5	6	7	8	9	10	11	12	OZ ¹⁾
Pflicht-/Wahlpflichtunterricht										
Englisch	2 572	644	583	332	334	350	234	44	43	8
Französisch	422	-	70	91	68	79	73	25	14	2
Latein	124	-	27	25	17	14	21	12	8	-
Spanisch	11	-	-	-	-	-	-	11	-	-
Sonstige	1	-	-	-	-	1	-	-	-	-
Wahlfach										
Französisch	13	-	-	-	6	7	-	-	-	-
Italienisch	39	-	-	-	15	12	12	-	-	-
Spanisch	11	-	-	-	-	6	5	-	-	-

1) Schüler in Brückenklassen.

4.12 Ausländische Schüler nach Staatsangehörigkeit

Länder und Gebiete (Staatsangehörigkeit)	Ausländische Schüler		Länder und Gebiete (Staatsangehörigkeit)	Ausländische Schüler	
	insgesamt	dar. weiblich		insgesamt	dar. weiblich
Europa	248	117	Afrika	31	18
Europäische Union	146	69	Ägypten	1	1
Belgien	1	-	Äthiopien	4	-
Bulgarien	12	6	Algerien	-	-
Dänemark	-	-	Elfenbeinküste	-	-
Estland	-	-	Eritrea	2	-
Finnland	-	-	Gambia	-	-
Frankreich	3	2	Ghana	1	1
Griechenland	15	7	Guinea	-	-
Irland	1	-	Kamerun	-	-
Italien	13	6	Libyen	-	-
Kroatien	21	9	Mali	-	-
Lettland	2	1	Marokko	1	1
Litauen	-	-	Nigeria	3	3
Luxemburg	-	-	Senegal	1	-
Malta	-	-	Sierra Leone	3	1
Niederlande	2	-	Somalia	10	8
Österreich	-	-	Sudan	-	-
Polen	37	17	Tunesien	-	-
Portugal	2	1	Übriges Afrika	5	3
Rumänien	16	10	Asien	79	36
Schweden	-	-	Afghanistan	13	10
Slowakei	6	5	Armenien	1	-
Slowenien	-	-	Aserbaidshan	-	-
Spanien	2	-	Bangladesch	1	-
Tschechische Republik	3	1	China	3	1
Ungarn	10	4	Georgien	2	1
Zypern	-	-	Indien	9	5
Albanien	5	2	Indonesien	-	-
Andorra	-	-	Irak	19	9
Belarus	-	-	Iran, Islamische Republik	2	1
Bosnien und Herzegowina	17	8	Israel	-	-
Island	-	-	Japan	1	-
Kosovo	13	7	Jemen	-	-
Liechtenstein	-	-	Jordanien	2	1
Moldau, Republik	1	1	Korea, Demokrat. Volksrep.	-	-
Monaco	-	-	Korea, Republik	-	-
Montenegro	-	-	Libanon	-	-
Nordmazedonien	2	1	Mongolei	-	-
Norwegen	-	-	Pakistan	-	-
Russische Föderation	9	6	Philippinen	-	-
San Marino	-	-	Sri Lanka	-	-
Schweiz	1	1	Syrien, Arabische Republik	16	5
Serbien	3	1	Tadschikistan	-	-
Türkei	10	6	Thailand	1	-
Ukraine	39	13	Vietnam	8	2
Vatikanstadt	-	-	Übriges Asien ¹⁾	1	1
Vereinigtes Königreich	2	2	Australien	-	-
Amerika	6	2	Australien	-	-
Brasilien	1	-	Neuseeland	-	-
Chile	-	-	Übriges Australien/ Ozeanien	-	-
Kanada	-	-	Staatenlos	-	-
Vereinigte Staaten	3	2	Ungeklärt	1	1
Übriges Amerika	2	-			
			Insgesamt	365	174

1) Einschließlich der Teilgebiete der übrigen ehemaligen Sowjetunion.

4. Schulen besonderer Art (Integrierte Gesamtschulen, schulartunabhängige Orientierungsstufe) in Bayern 2023/24 - Lehrkräfte

4.13 Lehrkräfte sowie Stunden der Lehrkräfte in einer normalen Schulwoche nach dem Schulträger

Beschäftigungsverhältnis/ Beschäftigungsumfang	Schulträger	Lehrkräfte ¹⁾		Stunden der Lehrkräfte pro Woche				
				insgesamt	davon			Anrech- nungs-, Betreuungs- und Förderstunden
		erteilte Unterrichts- stunden von						
		sämtl.	weibl.					
		Lehrkräften						
Vollzeitbeschäftigte Lehrkräfte, die an einer Schule besonderer Art tätig waren	staatlich	51	22	1 240	1 049	464	161	30
	kommunal	90	43	2 173	1 718	860	430	25
	zusammen	141	65	3 413	2 767	1 324	591	55
Teilzeitbeschäftigte Lehrkräfte ²⁾ , die an einer Schule besonderer Art tätig waren	staatlich	44	39	718	670	593	32	16
	kommunal	58	46	970	760	583	196	14
	zusammen	102	85	1 688	1 430	1 176	228	30
Lehrkräfte, die mit weniger als der Hälfte der Unterrichtspflichtzeit beschäftigt waren	staatlich	12	8	101	91	69	9	1
	kommunal	33	26	229	159	129	70	-
	zusammen	45	34	330	250	198	79	1
Lehrkräfte im Vorbereitungsdienst/ Studienreferendare (nur soweit diese selbständig Unterricht erteilen)	staatlich	4	3	59	59	49	-	-
	kommunal	-	-	-	-	-	-	-
	zusammen	4	3	59	59	49	-	-
Insgesamt	staatlich	111	72	2 118	1 869	1 175	202	47
	kommunal	181	115	3 372	2 637	1 572	696	39
	insgesamt	292	187	5 490	4 506	2 747	898	86
darunter Lehrkräfte mit Altersteilzeit								
im Teilzeitmodell	zusammen	-	-	-	-	-	-	-
in der Ansparphase des Blockmodells	zusammen	2	2	40	24	24	16	-
außerdem Mehrarbeit leistende Lehrkräfte ³⁾	zusammen	1	1	1	1	1	x	x

1) Lehrkräfte, die an einer Schule besonderer Art ausschließlich oder überwiegend tätig waren. Ohne mit Dienstbezügen abwesende Lehrkräfte (s. Tabelle 4.14). - 2) Lehrkräfte mit mindestens der Hälfte der Unterrichtspflichtzeit. - 3) Lehrkräfte, die an einer Schule besonderer Art Mehrarbeit leisten, ohne Berücksichtigung ihrer Stammdienststelle.

4.14 Mit Dienstbezügen abwesende voll- und teilzeitbeschäftigte Lehrkräfte sowie Lehrkräfte mit Altersteilzeit in der Freistellungsphase nach dem Schulträger

Beschäftigungsumfang	Schulträger	Lehrkräfte		
		männlich	weiblich	insgesamt
Lehrkräfte ¹⁾ , die im Rahmen ihrer Unterrichtspflichtzeit ausschließ- lich oder überwiegend an einer Schule besonderer Art tätig waren	Vollzeitbeschäftigte	staatlich kommunal zusammen	- 2 2	1 3 4 1 - 1
	Teilzeitbeschäftigte ²⁾	staatlich kommunal zusammen	- - -	1 - 1
	stundenweise Beschäftigte ³⁾	staatlich kommunal zusammen	- - -	- - -
	Lehrkräfte, die am Freistellungsmodell gemäß Art. 88 Abs. 4 BayBG teilnehmen und sich nun in der Freistellungsphase befinden	zusammen	2	-
	Lehrkräfte mit Altersteilzeit in der Freistellungsphase des Blockmodells, die letztmals an einer Schule besonderer Art unterrichtet haben	zusammen	-	-

1) Mit Dienstbezügen abwesende Lehrkräfte (z. B. wegen längerer Krankheit, Kur oder Mutterschutz), die laut Stundenplan zum Unterrichtseinsatz nicht vorgesehen waren. - 2) Lehrkräfte mit mindestens der Hälfte der Unterrichtspflichtzeit. - 3) Lehrkräfte mit weniger als der Hälfte der Unterrichtspflichtzeit.

4.15 Vollzeit- und teilzeitbeschäftigte Lehrkräfte nach Lehramt, Altersgruppen und Schulträger

Lehramt ----- Schulträger	Geschlecht	Vollzeit- und teilzeitbeschäftigte Lehrkräfte ¹⁾										
		ins- gesamt	davon im Alter von ... Jahren									
			unter 30	bis unter								65 oder mehr
				30	35	40	45	50	55	60		
				35	40	45	50	55	60	65		
Lehramt an Gymnasien	männlich	40	-	3	10	9	6	7	4	1	-	
	weiblich	75	4	10	21	12	8	11	4	5	-	
Lehramt an Realschulen	männlich	30	-	2	12	6	3	4	1	1	1	
	weiblich	46	-	3	9	13	8	4	4	5	-	
Lehramt an Volksschulen, Grund- oder Hauptschulen	männlich	11	-	-	3	3	-	2	-	3	-	
	weiblich	15	1	-	3	1	2	2	3	3	-	
Fachlehrkräfte	männlich	3	-	-	-	-	1	1	-	1	-	
	weiblich	5	-	-	1	2	-	-	1	1	-	
Sonstige Lehrkräfte	männlich	11	1	4	-	-	-	2	3	1	-	
	weiblich	14	1	1	5	-	2	2	-	2	1	
Insgesamt	männlich	95	1	9	25	18	10	16	8	7	1	
	weiblich	155	6	14	39	28	20	19	12	16	1	
	insgesamt	250	7	23	64	46	30	35	20	23	2	
davon an												
staatlichen Schulen	männlich	34	1	1	7	9	2	7	1	5	1	
	weiblich	63	2	7	10	14	13	8	2	7	-	
	zusammen	97	3	8	17	23	15	15	3	12	1	
kommunalen Schulen	männlich	61	-	8	18	9	8	9	7	2	-	
	weiblich	92	4	7	29	14	7	11	10	9	1	
	zusammen	153	4	15	47	23	15	20	17	11	1	

1) Nur Lehrkräfte, die ausschl. oder überwiegend an einer Schule besonderer Art tätig waren, einschl. Teilzeitbeschäftigter mit mindestens der Hälfte der Unterrichtspflichtzeit sowie der mit Dienstbezügen abwesenden Lehrkräfte (z. B. wegen längerer Krankheit, Kur oder Mutterschutz).

5. Freie Waldorfschulen in Bayern 2023/24 - Absolventen und Abgänger
5.1 Abgegangene Schüler im Zeitraum vom 2. Oktober 2022 bis 1. Oktober 2023

Abgänger an ----- Ausländer ----- Erworbener Abschluss	Ge- schlecht	Schüler, die abgegangen sind aus Jahrgangsstufe ...													Ab- gänge insge- samt
		1	2	3	4	5	6	7	8	9	10	11	12	13	
Abgänge															
an eine Grund- oder Mittel-/Hauptsschule ¹⁾	männlich	10	27	17	26	9	10	10	6	12	2	1	-	-	130
	weiblich	16	21	10	21	6	8	10	11	13	6	2	-	-	124
an eine Realschule ²⁾	männlich	-	-	-	-	3	4	2	2	-	2	-	-	-	13
	weiblich	-	-	-	-	3	4	4	3	7	1	1	-	-	23
an ein Gymnasium	männlich	-	-	-	5	9	1	5	6	7	6	2	-	-	41
	weiblich	-	-	-	2	4	4	5	10	3	1	1	-	-	30
an eine Schule besonderer Art ³⁾	männlich	-	-	-	-	-	-	-	-	-	-	-	-	-	-
	weiblich	-	-	-	-	-	-	-	-	-	-	-	-	-	-
an eine Wirtschaftsschule	männlich	-	-	-	-	-	-	2	-	4	1	-	-	-	7
	weiblich	-	-	-	-	1	2	2	-	-	-	-	-	-	5
an eine Fachoberschule	männlich	-	-	-	-	-	-	-	-	-	1	7	-	-	8
	weiblich	-	-	-	-	-	-	-	-	-	1	12	-	-	13
(vorübergehend) in eine Schule im Ausland	männlich	1	1	5	3	2	2	4	2	2	3	1	-	-	26
	weiblich	2	2	-	2	2	2	2	4	4	5	4	3	-	32
aus sonstigen Gründen ⁴⁾	männlich	4	4	1	5	4	7	12	13	15	32	38	56	161	352
	weiblich	1	-	1	3	7	4	8	3	13	23	29	69	210	371
Insgesamt	männlich	15	32	23	39	27	24	35	29	40	47	49	56	161	577
	weiblich	19	23	11	28	23	24	31	31	40	37	49	72	210	598
	insgesamt	34	55	34	67	50	48	66	60	80	84	98	128	371	1 175
darunter Ausländer	männlich	1	-	2	4	2	3	4	3	5	3	3	3	2	35
	weiblich	1	1	-	1	2	2	4	2	6	4	4	3	5	35
	insgesamt	2	1	2	5	4	5	8	5	11	7	7	6	7	70
Absolventen und Abgänger ⁵⁾ mit erfüllter Vollzeitschulpflicht (o. Abschluss der Mittelschule) .	männlich	x	x	x	x	x	-	-	-	10	19	16	13	6	64
	weiblich	x	x	x	x	x	-	-	-	5	16	14	24	11	70
mit Abschluss der Mittelschule	männlich	x	x	x	x	x	x	x	x	2	11	6	6	-	25
	weiblich	x	x	x	x	x	x	x	x	1	7	2	3	1	14
darunter qualifizierender Abschluss der Mittelschule	männlich	x	x	x	x	x	x	x	x	2	9	6	5	-	22
	weiblich	x	x	x	x	x	x	x	x	1	6	2	3	1	13
mit mittlerem Schulabschluss	männlich	x	x	x	x	x	x	x	x	x	3	23	37	57	120
	weiblich	x	x	x	x	x	x	x	x	x	1	25	42	65	133
mit allgemeiner Hochschulreife	männlich	x	x	x	x	x	x	x	x	x	x	x	x	98	98
	weiblich	x	x	x	x	x	x	x	x	x	x	x	x	132	132

1) Einschl. Förderzentrum. - 2) Einschl. Realschule zur sonderpädagogischen Förderung. - 3) Schulartunabhängige Orientierungsstufe und integrierte Gesamtschule. - 4) Zurückstellungen gem. BayEUG Art. 37 Abs. 2 Satz 2, Berufsleben, oben nicht aufgeführte Schulart, Hochschule, Tod usw. - 5) Ohne die Schüler, die im allgemein bildenden Schulsystem verbleiben.

5. Freie Waldorfschulen in Bayern 2023/24 - Klassen

5.2 Klassen nach Klassenfrequenzgruppen, Schüler nach Schulstufen

Schulstufe	Jahgangs- stufe	Klassen mit einer Schülerzahl von ... Schülern						Klassen ins- gesamt	Schüler		
		bis 15	16 bis 20	21 bis 25	26 bis 30	31 bis 35	36 oder mehr		männlich	weiblich	insgesamt
Primarbereich	1	1	6	11	9	3	1	31	386	392	778
	2	-	6	10	8	5	2	31	389	407	796
	3	1	4	9	12	3	4	33	419	451	870
	4	1	2	11	13	2	3	32	410	419	829
	zusammen	3	18	41	42	13	10	127	1 604	1 669	3 273
Sekundarbereich	5	2	2	7	10	8	1	30	368	427	795
	6	2	2	9	12	5	1	31	382	416	798
	7	2	1	9	9	5	4	30	395	420	815
	8	1	4	11	6	4	3	29	356	398	754
	9	1	5	5	8	6	2	27	339	359	698
	10	1	6	8	5	5	2	27	315	352	667
	11	5	7	9	-	3	1	25	244	295	539
	12	4	5	6	3	2	1	21	238	223	461
	13	12	1	3	1	-	2	19	153	179	332
	zusammen	30	33	67	54	38	17	239	2 790	3 069	5 859
Jahgangsstufen- übergreifende Klassen ¹⁾	zusammen	-	-	-	-	-	-	-	-	-	-
Realschul- abschlussklassen .	zusammen	19	1	-	1	-	-	21	115	104	219
Insgesamt		52	52	108	97	51	27	387	4 509	4 842	9 351

1) Ohne Realschulabschlussklassen.

5.3 Klassen der einzelnen Schulen nach Schulstufen

Schulort	Primarbereich				Sekundarbereich									Jgst.- über- gr. Klas- sen ¹⁾	Real- schul- ab- schluss- klassen	Ins- ge- samt
	1	2	3	4	5	6	7	8	9	10	11	12	13			
Augsburg	1	1	1	1	1	1	1	1	1	1	1	1	1	-	1	14
Baiern	1	1	2	1	1	1	1	1	1	1	1	1	1	-	1	15
Buchenberg	1	1	1	1	1	1	1	1	1	1	1	1	1	-	1	14
Buttenwiesen	1	1	1	1	1	1	1	1	1	1	-	-	-	-	2	12
Coburg	1	1	1	1	1	1	1	1	1	1	1	1	1	-	1	14
Erlangen	2	2	2	2	2	2	2	2	2	2	2	1	1	-	1	25
Geretsried	1	1	1	1	1	1	1	1	1	1	1	1	1	-	1	14
Gröbenzell	1	1	1	1	1	1	1	1	1	1	1	1	1	-	-	13
Haßfurt	1	1	1	1	1	1	1	1	1	1	1	1	1	-	2	15
Hof	1	1	1	1	1	1	1	1	1	1	1	1	1	-	1	14
Huglfing	1	1	1	1	1	1	1	1	1	1	1	-	-	-	-	11
Ismaning	1	1	1	1	1	1	1	1	1	1	1	1	1	-	1	14
Landsberg am Lech	1	1	1	1	1	1	1	1	1	1	1	1	1	-	1	14
Landshut	1	1	1	1	1	1	1	1	-	-	-	-	-	-	-	8
Mainleus	1	1	1	1	-	-	-	-	-	-	-	-	-	-	-	4
München-Daglfing	2	2	2	2	2	2	2	2	2	2	2	2	1	-	1	26
München-Schwabing ..	2	2	2	2	1	2	1	1	1	1	1	1	1	-	1	19
München-Südwest	1	1	1	1	1	1	1	1	1	1	1	1	1	-	1	14
Nürnberg	3	3	3	3	3	3	3	3	3	3	3	2	1	-	1	37
Prien a. Chiemsee	2	2	2	2	2	2	2	2	2	2	2	1	1	-	1	25
Regensburg	1	1	1	1	1	1	1	1	1	1	-	-	-	-	-	10
Rosenheim	1	1	1	1	1	1	1	1	1	1	1	1	1	-	1	14
Unterneukirchen	1	1	1	1	1	1	1	-	-	-	-	-	-	-	-	7
Wendelstein	1	1	2	2	2	2	2	2	1	1	1	1	1	-	1	20
Würzburg	1	1	1	1	1	1	1	1	1	1	1	1	1	-	1	14

1) Ohne Realschulabschlussklassen.

5. Freie Waldorfschulen in Bayern 2023/24 - Schüler
5.4 Zugänge zu Beginn des Schuljahres nach der schulischen Vorbildung

Zugänge als/aus ...	Geschlecht	Zugänge in Jahrgangsstufe ...													Zugänge insgesamt
		1	2	3	4	5	6	7	8	9	10	11	12	13	
Schulanfänger	männlich	385	-	-	-	-	-	-	-	-	-	-	-	-	385
	weiblich	390	-	-	-	-	-	-	-	-	-	-	-	-	390
	zusammen	775	-	-	-	-	-	-	-	-	-	-	-	-	775
Grund- oder Mittel-/Hauptschulen ...	männlich	1	19	32	26	32	3	2	4	-	2	-	-	-	121
	weiblich	2	16	25	28	35	9	5	7	5	1	1	-	-	134
	zusammen	3	35	57	54	67	12	7	11	5	3	1	-	-	255
Realschulen	männlich	-	-	-	-	-	4	7	1	1	2	2	-	-	17
	weiblich	-	-	-	-	-	1	5	3	4	2	1	-	-	16
	zusammen	-	-	-	-	-	5	12	4	5	4	3	-	-	33
Gymnasien	männlich	-	-	-	-	-	4	11	5	6	3	1	1	-	31
	weiblich	-	-	-	-	-	6	15	9	4	7	3	3	-	47
	zusammen	-	-	-	-	-	10	26	14	10	10	4	4	-	78
sonstigen Gründen	männlich	-	6	1	1	3	6	2	1	-	2	-	6	4	32
	weiblich	-	2	2	-	2	1	-	1	3	-	5	2	4	22
	zusammen	-	8	3	1	5	7	2	2	3	2	5	8	8	54
Insgesamt	männlich	386	25	33	27	35	17	22	11	7	9	3	7	4	586
	weiblich	392	18	27	28	37	17	25	20	16	10	10	5	4	609
	insgesamt	778	43	60	55	72	34	47	31	23	19	13	12	8	1 195

5.5 Schulanfänger zu Beginn des Schuljahres 2023/24 und Zurückstellungen 2023

Geschlecht	Schulanfänger insgesamt	darunter	
		nach Zurückstellung im Vorjahr ¹⁾	vorzeitig aufgenommen ²⁾
Männlich	385	83	-
Weiblich	389	66	5
Insgesamt	774	149	5

1) Nach Art. 37 Abs. 2 BayEUG. - 2) Nach Art. 37 Abs. 1 Satz 2 BayEUG.

5.6 Schüler der einzelnen Schulen nach Jahrgangsstufen

Schulort	Ge- schlecht	Schüler ins- gesamt	davon in Jahrgangsstufe ...													dar. in Real- schulab- schluss- klassen
			1	2	3	4	5	6	7	8	9	10	11	12	13	
Augsburg	männl.	190	12	18	15	18	17	20	20	10	19	17	6	18	-	6
	weibl.	215	16	14	21	12	13	16	14	27	19	19	16	15	13	6
Baiern	männl.	240	15	17	25	17	18	22	18	18	16	21	18	21	14	7
	weibl.	165	11	6	15	8	13	11	16	11	17	18	22	5	12	5
Buchenberg	männl.	171	12	13	21	10	16	13	15	17	17	13	9	9	6	3
	weibl.	185	17	24	15	16	17	11	20	15	9	8	6	12	15	6
Buttenwiesen	männl.	64	12	9	7	5	5	7	6	5	4	1	1	2	-	3
	weibl.	43	2	8	5	6	4	3	7	4	-	3	-	1	-	1
Coburg	männl.	139	15	12	16	12	13	9	14	15	9	7	3	10	4	8
	weibl.	189	12	17	14	19	19	16	15	12	19	18	14	10	4	5
Erlangen	männl.	239	16	23	18	28	19	14	22	25	19	14	14	19	8	5
	weibl.	285	24	21	28	23	27	24	26	20	19	22	16	23	12	5
Geretsried	männl.	134	13	8	11	13	11	13	9	11	14	9	5	14	3	1
	weibl.	139	10	9	14	8	14	13	12	13	13	9	10	8	6	4
Gröbenzell	männl.	193	18	9	16	19	10	13	16	17	14	16	14	18	13	-
	weibl.	240	17	22	19	17	24	21	20	19	17	15	21	13	15	-
Haßfurt	männl.	164	14	16	16	9	14	15	11	11	10	10	13	15	10	16
	weibl.	167	14	11	12	19	12	11	14	13	18	12	10	12	9	16
Hof	männl.	122	10	10	18	7	8	11	12	12	10	6	8	7	3	5
	weibl.	151	18	14	7	14	17	13	12	12	7	10	8	12	7	5
Huglfing	männl.	111	14	10	10	12	7	10	13	11	13	7	4	-	-	-
	weibl.	143	11	15	14	14	15	16	13	14	11	10	10	-	-	-
Ismaning	männl.	192	12	14	18	12	13	20	17	17	18	17	12	11	11	4
	weibl.	191	17	16	19	17	18	10	18	16	16	17	11	6	10	5
Landsberg am Lech	männl.	183	17	13	16	14	17	15	13	19	13	10	15	11	10	2
	weibl.	210	17	23	19	21	17	20	23	17	18	15	8	6	6	3
Landshut	männl.	103	11	17	11	12	10	17	14	11	-	-	-	-	-	-
	weibl.	104	13	11	17	17	16	9	9	12	-	-	-	-	-	-
Mainleus	männl.	46	12	12	9	13	-	-	-	-	-	-	-	-	-	-
	weibl.	33	7	8	9	9	-	-	-	-	-	-	-	-	-	-
Mün.-Daglfing	männl.	287	19	15	22	28	19	22	23	28	20	28	17	20	26	5
	weibl.	357	29	27	31	26	31	30	29	25	30	23	28	21	27	4
Mün.-Schwabing	männl.	227	30	20	28	19	17	20	16	11	14	14	17	11	10	4
	weibl.	245	20	16	24	17	18	33	20	18	20	20	14	14	11	2
Mün.-Südwest ...	männl.	191	17	13	15	16	17	10	15	19	12	17	15	14	11	3
	weibl.	239	14	20	19	20	19	25	21	15	19	16	18	12	21	6
Nürnberg	männl.	443	32	39	33	35	36	35	42	32	37	25	39	35	23	15
	weibl.	472	26	32	45	31	42	37	35	41	35	45	47	35	21	11
Prien am Chiemsee	männl.	309	26	26	24	24	24	26	32	23	19	28	24	21	12	7
	weibl.	305	22	27	28	29	25	26	21	28	26	22	20	20	11	4
Regensburg	männl.	109	7	14	9	16	12	15	13	8	9	6	-	-	-	-
	weibl.	117	13	13	11	11	16	8	12	13	7	13	-	-	-	-
Rosenheim	männl.	174	9	14	11	22	14	14	14	8	17	17	16	10	8	8
	weibl.	154	19	14	16	8	14	15	15	10	8	10	10	10	5	4
Unterneukirchen	männl.	67	13	13	6	10	10	5	10	-	-	-	-	-	-	-
	weibl.	58	10	8	11	13	4	9	3	-	-	-	-	-	-	-
Wendelstein	männl.	206	15	16	26	23	21	15	15	13	16	14	15	10	7	7
	weibl.	226	12	15	20	23	18	25	25	24	14	14	16	12	8	6
Würzburg	männl.	205	15	18	18	16	20	21	15	15	19	18	10	15	5	6
	weibl.	209	21	16	18	21	14	14	20	19	17	13	11	18	7	6

5.7 Schüler nach Geburtsjahren und Jahrgangsstufen

Geburtsjahr	Geschlecht	Schüler insgesamt	davon in Jahrgangsstufe ...												
			1	2	3	4	5	6	7	8	9	10	11	12	13
2017 o. später	männl.	141	141	-	-	-	-	-	-	-	-	-	-	-	-
	weibl.	186	186	-	-	-	-	-	-	-	-	-	-	-	-
2016	männl.	402	243	159	-	-	-	-	-	-	-	-	-	-	-
	weibl.	387	205	182	-	-	-	-	-	-	-	-	-	-	-
2015	männl.	391	1	228	162	-	-	-	-	-	-	-	-	-	-
	weibl.	435	1	225	209	-	-	-	-	-	-	-	-	-	-
2014	männl.	426	-	2	251	173	-	-	-	-	-	-	-	-	-
	weibl.	466	-	-	238	227	1	-	-	-	-	-	-	-	-
2013	männl.	408	1	-	6	231	167	3	-	-	-	-	-	-	-
	weibl.	419	-	-	3	189	226	1	-	-	-	-	-	-	-
2012	männl.	397	-	-	-	6	198	191	2	-	-	-	-	-	-
	weibl.	435	-	-	1	3	197	234	-	-	-	-	-	-	-
2011	männl.	360	-	-	-	-	3	182	172	3	-	-	-	-	-
	weibl.	394	-	-	-	-	3	175	215	1	-	-	-	-	-
2010	männl.	381	-	-	-	-	-	4	212	165	-	-	-	-	-
	weibl.	424	-	-	-	-	-	5	199	218	2	-	-	-	-
2009	männl.	364	-	-	-	-	-	2	8	183	169	2	-	-	-
	weibl.	381	-	-	-	-	-	1	6	174	198	2	-	-	-
2008	männl.	336	-	-	-	-	-	-	1	5	164	162	4	-	-
	weibl.	352	-	-	-	-	-	-	-	4	153	192	3	-	-
2007	männl.	273	-	-	-	-	-	-	-	-	5	143	124	1	-
	weibl.	329	-	-	-	-	-	-	-	1	6	149	172	1	-
2006	männl.	269	-	-	-	-	-	-	-	-	1	7	127	132	2
	weibl.	289	-	-	-	-	-	-	-	-	-	9	122	152	6
2005	männl.	241	-	-	-	-	-	-	-	-	-	1	10	145	85
	weibl.	225	-	-	-	-	-	-	-	-	-	-	9	102	114
2004	männl.	97	-	-	-	-	-	-	-	-	-	-	8	12	77
	weibl.	100	-	-	-	-	-	-	-	-	-	-	9	10	81
2003	männl.	20	-	-	-	-	-	-	-	-	-	-	2	1	17
	weibl.	15	-	-	-	-	-	-	-	-	-	-	1	-	14
2002 o. früher	männl.	3	-	-	-	-	-	-	-	-	-	-	-	-	3
	weibl.	5	-	-	-	-	-	-	-	-	-	-	-	-	5
Insgesamt	männl.	4 509	386	389	419	410	368	382	395	356	339	315	275	291	184
	weibl.	4 842	392	407	451	419	427	416	420	398	359	352	316	265	220
	insges.	9 351	778	796	870	829	795	798	815	754	698	667	591	556	404

5.8 Schüler nach Religionszugehörigkeit

Jahrgangsstufe	Schüler insgesamt	davon							
		römisch-katholisch	evangelisch	islamisch	orthodox	israelitisch	neupapstlich	sonst. Religionszugehörigkeit	ohne Religionszugehörigkeit
1 bis 4	3 273	710	634	32	33	3	1	275	1 585
5 bis 13	6 078	1 689	1 515	72	80	3	8	393	2 318
Insgesamt	9 351	2 399	2 149	104	113	6	9	668	3 903

5.9 Teilnehmer am fremdsprachlichen Unterricht

Fremdsprache	Teilnehmer insgesamt	davon in Jahrgangsstufe ...									
		1 bis 4	5	6	7	8	9	10	11	12	13
Pflicht-/Wahlpflichtfach											
Englisch	9 348	3 272	795	798	815	754	698	665	591	556	404
Französisch	7 769	2 681	705	712	724	661	567	550	463	423	283
Latein	209	-	-	-	52	35	39	26	15	19	23
Spanisch	666	134	36	61	62	59	92	79	76	36	31
Russisch	379	196	32	25	29	27	28	10	17	7	8
Wahlfach											
Sonst. fremdspr. Wahl-U.	43	-	-	-	-	-	25	7	9	2	-

5.10 Ausländische Schüler nach Staatsangehörigkeit

Länder und Gebiete (Staatsangehörigkeit)	Ausländische Schüler				Länder und Gebiete (Staatsangehörigkeit)	Ausländische Schüler			
	in Jahrgangsstufe		insge- samt	dar. weiblich		in Jahrgangsstufe		insge- samt	dar. weiblich
	1-4	5-13				1-4	5-13		
Europa	58	139	197	103	Afrika	1	2	3	1
Europäische Union	26	65	91	54	Ägypten	-	-	-	-
Belgien	-	-	-	-	Äthiopien	1	1	2	1
Bulgarien	-	4	4	1	Algerien	-	-	-	-
Dänemark	-	1	1	1	Elfenbeinküste	-	-	-	-
Estland	-	-	-	-	Eritrea	-	-	-	-
Finnland	-	-	-	-	Gambia	-	-	-	-
Frankreich	2	6	8	5	Ghana	-	-	-	-
Griechenland	1	-	1	1	Guinea	-	-	-	-
Irland	-	2	2	2	Kamerun	-	-	-	-
Italien	5	8	13	7	Libyen	-	-	-	-
Kroatien	1	1	2	1	Mali	-	-	-	-
Lettland	-	-	-	-	Marokko	-	-	-	-
Litauen	-	-	-	-	Nigeria	-	-	-	-
Luxemburg	-	-	-	-	Senegal	-	-	-	-
Malta	-	-	-	-	Sierra Leone	-	-	-	-
Niederlande	1	6	7	5	Somalia	-	-	-	-
Österreich	7	11	18	12	Sudan	-	-	-	-
Polen	4	2	6	3	Tunesien	-	-	-	-
Portugal	-	-	-	-	Übriges Afrika	-	1	1	-
Rumänien	2	5	7	4	Asien	7	25	32	10
Schweden	-	1	1	-	Afghanistan	-	5	5	1
Slowakei	1	-	1	1	Armenien	-	-	-	-
Slowenien	-	-	-	-	Aserbaidtschan	1	-	1	-
Spanien	1	4	5	2	Bangladesch	-	-	-	-
Tschechische Republik	-	2	2	1	China	1	1	2	2
Ungarn	1	12	13	8	Georgien	-	-	-	-
Zypern	-	-	-	-	Indien	2	-	2	-
Albanien	-	-	-	-	Indonesien	-	-	-	-
Andorra	-	-	-	-	Irak	-	-	-	-
Belarus	-	-	-	-	Iran, Islamische Republik	-	-	-	-
Bosnien und Herzegowina	2	-	2	-	Israel	-	2	2	-
Island	-	-	-	-	Japan	1	2	3	1
Kosovo	1	-	1	-	Jemen	-	-	-	-
Liechtenstein	-	-	-	-	Jordanien	-	-	-	-
Moldau, Republik	-	-	-	-	Korea, Demokrat. Volksrep. ..	-	-	-	-
Monaco	-	-	-	-	Korea, Republik	-	5	5	1
Montenegro	-	-	-	-	Libanon	-	-	-	-
Nordmazedonien	-	1	1	-	Mongolei	-	-	-	-
Norwegen	-	-	-	-	Pakistan	-	-	-	-
Russische Föderation	1	7	8	3	Philippinen	-	-	-	-
San Marino	-	-	-	-	Sri Lanka	-	-	-	-
Schweiz	1	4	5	3	Syrien, Arabische Republik ...	1	7	8	3
Serbien	-	2	2	1	Tadschikistan	-	-	-	-
Türkei	4	-	4	2	Thailand	-	-	-	-
Ukraine	21	56	77	39	Vietnam	-	-	-	-
Vatikanstadt	-	-	-	-	Übriges Asien ¹⁾	1	3	4	2
Vereinigtes Königreich	2	4	6	1	Australien	-	-	-	-
Amerika	1	14	15	9	Australien	-	-	-	-
Brasilien	-	5	5	2	Neuseeland	-	-	-	-
Chile	-	-	-	-	Übriges Australien/ Ozeanien	-	-	-	-
Kanada	-	1	1	1	Staatenlos	-	-	-	-
Vereinigte Staaten	1	3	4	2	Ungeklärt	1	-	1	-
Übriges Amerika	-	5	5	4	Insgesamt	68	180	248	123

1) Einschl. der Teilgebiete der übrigen ehemaligen Sowjetunion.

5. Freie Waldorfschulen in Bayern 2023/24 - Lehrkräfte
5.11 Lehrkräfte sowie Stunden der Lehrkräfte in einer normalen Schulwoche

Beschäftigungsverhältnis/ Beschäftigungsumfang	Lehrkräfte ¹⁾		Stunden der Lehrkräfte pro Woche				
			insgesamt	davon			Anrech- nungs-/ Betreuungs- stunden
	erteilte Unterrichts- stunden von						
	sämtl.	weibl.		Lehrkräften			
Vollzeitbeschäftigte Lehrkräfte, die an einer Freien Waldorfschule tätig waren	114	63	2 948	2 686	1 512	210	52
Teilzeitbeschäftigte Lehrkräfte ²⁾ , die an einer Freien Waldorfschule tätig waren	623	405	12 330	11 552	7 410	702	76
Lehrkräfte, die mit weniger als der Hälfte der Unterrichtspflichtzeit beschäftigt waren	254	177	1 800	1 723	1 255	70	7
Lehrkräfte im Vorbereitungsdienst/Studienreferendare (nur soweit diese selbständig Unterricht erteilen)	-	-	-	-	-	-	-
Insgesamt	991	645	17 078	15 961	10 177	982	135
darunter Lehrkäfte mit Altersteilzeit							
im Teilzeitmodell	-	-	-	-	-	-	-
in der Ansparphase des Blockmodells	-	-	-	-	-	-	-
außerdem Mehrarbeit leistende Lehrkräfte ³⁾	1	-	1	1	-	x	x

1) Lehrkräfte, die an einer Freien Waldorfschule ausschließlich oder überwiegend tätig waren. Ohne mit Dienstbezügen abwesende Lehrkräfte (s. Tabelle 5.12). - 2) Lehrkräfte mit mindestens der Hälfte der Unterrichtspflichtzeit. - 3) Lehrkräfte, die an einer Freien Waldorfschule Mehrarbeit leisten, ohne Berücksichtigung ihrer Stammdienststelle.

**5.12 Mit Dienstbezügen abwesende vollzeit- und teilzeitbeschäftigte Lehrkräfte
sowie Lehrkräfte mit Altersteilzeit in der Freistellungsphase**

Beschäftigungsumfang		Lehrkräfte		
		männlich	weiblich	insgesamt
Lehrkräfte ¹⁾ , die im Rahmen ihrer Unterrichtspflichtzeit aus- schließlich oder überwiegend an einer Freien Waldorfschule tätig waren	Teilzeitbeschäftigte ²⁾	-	-	-
	stundenweise Beschäftigte ³⁾	-	-	-
Lehrkräfte mit Altersteilzeit in der Freistellungsphase des Blockmodells, die letztmals an einer Freien Waldorfschule unterrichtet haben		-	-	-

1) Mit Dienstbezügen abwesende Lehrkräfte (z. B. wegen längerer Krankheit, Kur oder Mutterschutz), die laut Stundenplan zum Unterrichtseinsatz nicht vorgesehen waren. - 2) Lehrkräfte mit mindestens der Hälfte der Unterrichtspflichtzeit. - 3) Lehrkräfte mit weniger als der Hälfte der Unterrichtspflichtzeit.

5.13 Voll- und teilzeitbeschäftigte Lehrkräfte nach Lehramt und Altersgruppen

Lehramt	Geschlecht	Vollzeit- und teilzeitbeschäftigte Lehrkräfte ¹⁾									
		insgesamt	davon im Alter von ... Jahren								
			unter 30	30	35	40	45	50	55	60	65
				bis unter							oder mehr
				35	40	45	50	55	60	65	
Lehramt an Gymnasien	männlich	55	1	6	4	10	8	3	10	9	4
	weiblich	82	3	7	16	6	8	14	13	11	4
	zusammen	137	4	13	20	16	16	17	23	20	8
Lehramt an Realschulen	männlich	6	1	1	1	2	-	-	1	-	-
	weiblich	14	2	3	5	2	-	-	-	2	-
	zusammen	20	3	4	6	4	-	-	1	2	-
Lehramt an Volksschulen, Grund- oder Mittel-/Haupt- schulen	männlich	3	-	-	-	-	1	-	1	1	-
	weiblich	46	4	1	3	8	3	6	8	10	3
	zusammen	49	4	1	3	8	4	6	9	11	3
Fachlehrkräfte	männlich	3	-	-	-	1	-	-	1	1	-
	weiblich	6	-	1	1	-	1	-	2	1	-
	zusammen	9	-	1	1	1	1	-	3	2	-
Sonstige Lehrkräfte	männlich	202	6	13	22	33	21	23	35	38	11
	weiblich	320	13	21	34	42	51	48	51	51	9
	zusammen	522	19	34	56	75	72	71	86	89	20
Insgesamt	männlich	269	8	20	27	46	30	26	48	49	15
	weiblich	468	22	33	59	58	63	68	74	75	16
	insgesamt	737	30	53	86	104	93	94	122	124	31

1) Nur Lehrkräfte, die ausschl. oder überwiegend an einer Freien Waldorfschule tätig waren; einschl. Teilzeitbeschäftigter mit mindestens der Hälfte der Unterrichtspflichtzeit.

6. Munich International School in Bayern 2023/24

6.1 Klassen und Schüler nach Jahrgangsstufen

Jahrgangsstufe	Klassen insgesamt	davon mit ... Schülern			Schüler		
		bis 15	16 bis 20	21 oder mehr	männlich	weiblich	insgesamt
10	6	-	6	-	52	56	108
11	6	-	4	2	75	49	124
12	6	-	5	1	50	64	114
Insgesamt	18	-	15	3	177	169	346

6.2 Schüler nach Geburtsjahren und Jahrgangsstufen

Jahrgangsstufe	Geschlecht	Schüler insgesamt	davon mit Geburtsjahr ...						
			2010 oder später	2009	2008	2007	2006	2005	2004 oder früher
10	männlich	52	-	-	30	21	1	-	-
	weiblich	56	-	1	40	15	-	-	-
11	männlich	75	-	-	-	51	23	1	-
	weiblich	49	-	-	1	30	18	-	-
12	männlich	50	-	-	-	-	30	20	-
	weiblich	64	-	-	-	-	40	23	1
Insgesamt	männlich	177	-	-	30	72	54	21	-
	weiblich	169	-	1	41	45	58	23	1
	insgesamt	346	-	1	71	117	112	44	1

6.3 Teilnehmer am fremdsprachlichen Unterricht

Fremdsprache	Teilnehmer insgesamt	davon in Jahrgangsstufe ...		
		10	11	12
Englisch	346	108	124	114
Französisch	26	18	7	1
Spanisch	30	19	5	6
Deutsch als Fremdsprache	191	65	71	55

6.4 Ausländische Schüler nach Staatsangehörigkeit

Länder und Gebiete (Staatsangehörigkeit)	Ausländische Schüler		Länder und Gebiete (Staatsangehörigkeit)	Ausländische Schüler	
	insgesamt	dar. weiblich		insgesamt	dar. weiblich
Europa	120	53	Amerika	78	34
Europäische Union	77	36	Brasilien	6	4
Belgien	2	1	Chile	1	1
Bulgarien	3	1	Kanada	12	4
Dänemark	4	2	Vereinigte Staaten	53	25
Estland	2	2	Übriges Amerika	6	-
Frankreich	7	5	Afrika	3	2
Griechenland	4	2	Übriges Afrika	3	2
Irland	6	5	Asien	41	24
Italien	10	4	Aserbaidshan	1	1
Lettland	1	1	China	7	2
Niederlande	3	1	Indien	18	10
Österreich	5	3	Japan	2	1
Polen	4	2	Korea, Republik	7	6
Portugal	1	1	Philippinen	1	-
Rumänien	1	-	Übriges Asien ¹⁾	5	4
Schweden	6	-	Australien	9	4
Slowenien	4	-	Australien	8	3
Spanien	7	3	Übriges Australien/ Ozeanien	1	1
Tschechische Republik	7	3	Insgesamt	251	117
Belarus	1	-			
Türkei	2	2			
Russische Föderation	13	7			
Schweiz	3	1			
Ukraine	9	6			
Vereinigtes Königreich	15	1			

1) Einschließlich der Teilgebiete der übrigen ehemaligen Sowjetunion.

6.5 Lehrkräfte sowie Stunden der Lehrkräfte in einer normalen Schulwoche

Beschäftigungsverhältnis/ Beschäftigungsumfang		Lehrkräfte			Stunden der Lehrkräfte pro Woche					
					ins- gesamt	davon			Anrech- nungs- stunden	Ermässi- gungs- stunden
		erteilte Unterrichtsstunden								
		männ- lich	weib- lich	ins- gesamt		männl.	weibl.	sämtl.		
			Lehrkräften							
Vollzeitbeschäftigte Lehrkräfte, die an der Munich International School	ausschließlich oder überwiegend tätig waren	19	15	34	918	513	405	918	-	-
Teilzeitbeschäftigte Lehrkräfte ¹⁾ , die an der Munich International School	ausschließlich oder überwiegend tätig waren	-	5	5	63	-	63	63	-	-
Lehrkräfte, die mit weniger als der Hälfte der vollen Unterrichtspflichtzeit beschäftigt waren ²⁾		-	-	-	-	-	-	-	-	-
Insgesamt		19	20	39	981	513	468	981	-	-

1) Lehrkräfte mit mindestens der Hälfte der Unterrichtspflichtzeit. - 2) Lehrkräfte, die mit weniger als der Hälfte der vollen Unterrichtspflichtzeit beschäftigt sind oder im Rahmen einer Nebentätigkeit an der berichtenden Schule Unterricht erteilen.

6.6 Vollzeit- und teilzeitbeschäftigte Lehrkräfte nach Altersgruppen

Geschlecht	Vollzeit- und teilzeitbeschäftigte Lehrkräfte ¹⁾ insgesamt	davon im Alter von ... Jahren						
		unter 30	30	35	40	45	50	55 oder mehr
			bis unter					
			35	40	45	50	55	
Männlich	19	-	3	1	2	5	2	6
Weiblich	20	1	4	3	1	1	6	4
Insgesamt	39	1	7	4	3	6	8	10

1) Nur Lehrkräfte, die ausschl. oder überwiegend an einer Munich International School tätig waren; einschl. Teilzeitbeschäftigter mit mindestens der Hälfte der Unterrichtspflichtzeit.

7. Private Lyzeen der Republik Griechenland in Bayern 2023/24

7.1 Abgegangene Schüler im Zeitraum vom 2. Oktober 2022 bis 1. Oktober 2023

Verbleib der über-/ abgegangenen Schüler	Geschlecht	Schüler, die über- bzw. abgegangen sind aus Jahrgangsstufe ...			Über-/Abgänge insgesamt
		10	11	12	
Übergänge	männlich	-	-	19	19
	weiblich	-	-	25	25
	zusammen	-	-	44	44
Abgänge	männlich	-	-	38	38
	weiblich	-	-	49	49
	zusammen	-	-	87	87
Über- und Abgänge insgesamt	männlich	-	-	57	57
	weiblich	-	-	74	74
	insgesamt	-	-	131	131

7.2 Klassen und Schüler der einzelnen Schulen

Schulort	Jahgangs- stufe	Klassen mit einer Schülerzahl von ... Schülern					Klassen insgesamt	Schüler		
		bis 15	16 bis 20	21 bis 25	26 bis 30	31 oder mehr		männlich	weiblich	insgesamt
München	10	-	-	3	-	-	3	36	38	74
	11	-	-	3	-	-	3	36	35	71
	12	-	-	4	-	-	4	40	45	85
	zusammen	-	-	10	-	-	10	112	118	230
Nürnberg	10	2	-	-	-	-	2	10	11	21
	11	-	1	1	-	-	2	25	15	40
	12	-	1	-	1	-	2	19	25	44
	zusammen	2	2	1	1	-	6	54	51	105
Insgesamt	10	2	-	3	-	-	5	46	49	95
	11	-	1	4	-	-	5	61	50	111
	12	-	1	4	1	-	6	59	70	129
	insgesamt	2	2	11	1	-	16	166	169	335

7.3 Schüler nach Geburtsjahren und Jahrgangsstufen

Jahrgangsstufe	Geschlecht	Schüler insgesamt	davon mit Geburtsjahr ...						
			2008	2007	2006	2005	2004	2003	2002 oder früher
10	männlich	46	27	18	1	-	-	-	-
	weiblich	49	33	15	1	-	-	-	-
11	männlich	61	-	30	28	3	-	-	-
	weiblich	50	-	27	22	1	-	-	-
12	männlich	59	-	-	33	25	1	-	-
	weiblich	70	-	-	39	29	-	-	2
Insgesamt	männlich	166	27	48	62	28	1	-	-
	weiblich	169	33	42	62	30	-	-	2
	insgesamt	335	60	90	124	58	1	-	2

7.4 Teilnehmer am fremdsprachlichen Unterricht

Fremdsprache	Teilnehmer insgesamt	davon in Jahrgangsstufe ...		
		10	11	12
Englisch	105	21	40	44
Latein	13	-	13	-
Deutsch als Fremdsprache	335	95	111	129
Altgriechisch	13	-	-	13

7.5 Lehrkräfte sowie Stunden der Lehrkräfte in einer normalen Schulwoche

Beschäftigungsverhältnis/ Beschäftigungsumfang		Lehrkräfte ¹⁾			Stunden der Lehrkräfte pro Woche					
					ins- gesamt	davon			Anrech- nungs- stunden	Ermässi- gungs- stunden
		erteilte Unterrichtsstunden von								
		männ- lich	weib- lich	ins- gesamt		männl.	weibl.	sämtl.		
						Lehrkräften				
Vollzeitbe- schäftigte Lehr- kräfte, die an einem griechi- schen Lyzeum	ausschließlich oder überwiegend tätig waren	13	19	32	615	240	375	615	-	-
	mit dem geringeren Teil ihrer Unterrichts- pflichtzeit tätig waren	-	-	-	-	-	-	-	-	-
Insgesamt		13	19	32	615	240	375	615	-	-

1) An mehreren griechischen Lyzeen tätige Lehrkräfte wurden mehrfach gezählt, die entsprechenden Wochenstunden nur einfach. Zusätzlich über die Unterrichtspflichtzeit hinaus tätige Lehrkräfte wurden, soweit sie auch ihre regelmäßigen Stunden an einem griechischen Lyzeum erteilten, bei den vollzeitbeschäftigten Lehrkräften sowie bei den Beschäftigten mit weniger als der Hälfte der vollen Unterrichtspflichtzeit bzw. bei den Mehrarbeit leistenden Lehrkräften gezählt.

7.6 Vollzeit- und teilzeitbeschäftigte Lehrkräfte nach Lehramt und Altersgruppen

Lehramt	Geschlecht	Vollzeit- und teilzeitbeschäftigte Lehrkräfte ¹⁾							
		insgesamt	unter 30	davon im Alter von ... Jahren					55 oder mehr
				30	35	40	45	50	
				bis unter					
				35	40	45	50	55	
Lehramt an Gymnasien	männlich	3	-	-	-	-	-	2	1
	weiblich	8	-	-	-	-	-	1	7
	zusammen	11	-	-	-	-	-	3	8
Sonstige Lehrkräfte	männlich	10	-	-	-	1	2	2	5
	weiblich	11	-	-	1	2	1	2	5
	zusammen	21	-	-	1	3	3	4	10
Insgesamt	männlich	13	-	-	-	1	2	4	6
	weiblich	19	-	-	1	2	1	3	12
	insgesamt	32	-	-	1	3	3	7	18

1) Nur Lehrkräfte, die aussch. oder überwiegend an einem griechischen Lyzeum tätig waren.

8. Private Deutsch-Französische Schule München in Bayern 2023/24

8.1 Klassen und Schüler nach Jahrgangsstufen

Jahrgangsstufe	Klassen insgesamt	davon mit einer Schülerzahl von ... Schülern					Schüler		
		bis 15	16 bis 20	21 bis 25	26 bis 30	31 oder mehr	männlich	weiblich	zusammen
6	4	-	2	2	-	-	43	37	80
7	4	-	1	3	-	-	48	37	85
8	4	-	1	3	-	-	34	49	83
9	4	-	-	4	-	-	47	47	94
10	3	-	-	1	2	-	32	44	76
11	4	-	-	4	-	-	44	49	93
12	4	-	-	3	1	-	36	62	98
Insgesamt	27	-	4	20	3	-	284	325	609

8.2 Schüler nach Geburtsjahren und Jahrgangsstufen

Geburtsjahr	Geschlecht	Schüler insgesamt	davon in Jahrgangsstufe ...						
			6	7	8	9	10	11	12
2012 oder später	männlich	44	43	1	-	-	-	-	-
	weiblich	36	35	1	-	-	-	-	-
2011	männlich	43	-	43	-	-	-	-	-
	weiblich	39	2	35	2	-	-	-	-
2010	männlich	35	-	4	31	-	-	-	-
	weiblich	47	-	1	45	1	-	-	-
2009	männlich	48	-	-	3	42	3	-	-
	weiblich	48	-	-	2	42	4	-	-
2008	männlich	30	-	-	-	3	24	3	-
	weiblich	46	-	-	-	4	38	4	-
2007	männlich	45	-	-	-	2	3	35	5
	weiblich	46	-	-	-	-	2	41	3
2006	männlich	38	-	-	-	-	2	6	30
	weiblich	59	-	-	-	-	-	4	55
2005	männlich	1	-	-	-	-	-	-	1
	weiblich	4	-	-	-	-	-	-	4
2004 oder früher	männlich	-	-	-	-	-	-	-	-
	weiblich	-	-	-	-	-	-	-	-
Insgesamt	männlich	284	43	48	34	47	32	44	36
	weiblich	325	37	37	49	47	44	49	62
	insgesamt	609	80	85	83	94	76	93	98

8.3 Teilnehmer am fremdsprachlichen Unterricht

Fremdsprache	Teilnehmer insgesamt	davon in Jahrgangsstufe ...						
		6	7	8	9	10	11	12
Englisch	503	79	83	82	91	45	54	69
Französisch	609	80	85	83	94	76	93	98
Latein	117	16	39	18	29	7	8	-
Spanisch	382	-	62	76	70	57	56	61
Deutsch als Fremdsprache	499	68	73	67	80	64	73	74

8.4 Ausländische Schüler nach der Staatsangehörigkeit

Länder und Gebiete (Staatsangehörigkeit)	Ausländische Schüler		Länder und Gebiete (Staatsangehörigkeit)	Ausländische Schüler	
	insgesamt	dar. weiblich		insgesamt	dar. weiblich
Europa	519	275	Afrika	9	7
Europäische Union	505	267	Ägypten	1	1
Belgien	5	2	Algerien	2	2
Bulgarien	1	1	Marokko	3	2
Frankreich	483	254	Tunesien	3	2
Irland	1	1			
Italien	3	1	Asien	7	5
Österreich	1	1	China	2	2
Portugal	1	1	Japan	1	1
Rumänien	1	1	Libanon	3	1
Slowakei	1	1	übriges Asien	1	1
Spanien	7	4			
Ungarn	1	-	Amerika	4	3
Russische Föderation	1	-	Kanada	1	1
Schweiz	6	4	Vereinigte Staaten	3	2
Serbien	1	1			
Türkei	1	1	Australien	1	1
Ukraine	3	1	Australien	1	1
Vereinigtes Königreich	2	1			
			Insgesamt	540	291

8.5 Lehrkräfte sowie Stunden der Lehrkräfte in einer normalen Schulwoche

Beschäftigungsverhältnis/ Beschäftigungsumfang		Lehrkräfte			Stunden der Lehrkräfte pro Woche					
					ins- gesamt	davon			Anrech- nungs- stunden	Ermässi- gungs- stunden
		erteilte Unterrichtsstunden								
		männ- lich	weib- lich	ins- gesamt		männl.	weibl.	sämtl.		
						Lehrkräften				
Vollzeitbeschäftigte Lehrkräfte, die an der Deutsch- Französischen Schule	ausschließlich oder überwiegend tätig waren	24	36	60	1 116	456	660	1 116	-	-
	mit dem geringeren Teil ihrer Unterrichtspflichtzeit tätig waren	-	-	-	-	-	-	-	-	-
Insgesamt		24	36	60	1 116	456	660	1 116	-	-

1) Lehrkräfte mit mindestens der Hälfte der Unterrichtspflichtzeit.

8.6 Vollzeit- und teilzeitbeschäftigte Lehrkräfte nach Lehramt und Altersgruppen

Lehramt	Geschlecht	Vollzeit- und teilzeit- beschäftigte Lehrkräfte ¹⁾ insgesamt	davon im Alter von ... Jahren						
			unter 30	30	35	40	45	50	55 oder mehr
				bis unter					
				35	40	45	50	55	
Lehramt an Gymnasien	männlich	2	-	-	-	-	-	-	2
	weiblich	1	-	-	-	-	-	-	1
	zusammen	3	-	-	-	-	-	-	3
Sonstige Lehrkräfte	männlich	22	-	1	1	5	6	6	3
	weiblich	35	-	1	4	6	9	7	8
	zusammen	57	-	2	5	11	15	13	11
Insgesamt	männlich	24	-	1	1	5	6	6	5
	weiblich	36	-	1	4	6	9	7	9
	Insgesamt	60	-	2	5	11	15	13	14

1) Nur Lehrkräfte, die ausschl. oder überwiegend an einer Privaten Deutsch-Französischen Schule München tätig waren; einschl. Teilzeitbeschäftigter mit mindestens der Hälfte der Unterrichtspflichtzeit.

9. Bavarian International School City Campus 2023/24 in Bayern

9.1 Klassen und Schüler nach Jahrgangsstufen

Jahrgangsstufe	Klassen insgesamt	davon mit ... Schülern			Schüler		
		bis 15	16 bis 20	21 bis 25	männlich	weiblich	zusammen
1	3	-	3	-	29	30	59
2	3	-	3	-	30	27	57
3	3	-	3	-	37	23	60
4	2	-	2	-	20	17	37
5	2	-	-	2	22	25	47
Insgesamt	13	-	11	2	138	122	260

9.2 Schüler nach Geburtsjahren und Jahrgangsstufen

Jahrgangsstufe	Geschlecht	Schüler insgesamt	davon mit Geburtsjahr ...					
			2017	2016	2015	2014	2013	2012 oder früher
1	männlich	29	20	8	1	-	-	-
	weiblich	30	19	11	-	-	-	-
2	männlich	30	-	20	10	-	-	-
	weiblich	27	-	24	3	-	-	-
3	männlich	37	-	-	23	14	-	-
	weiblich	23	-	-	19	4	-	-
4	männlich	20	-	-	-	15	5	-
	weiblich	17	-	-	-	13	4	-
5	männlich	22	-	-	-	-	16	6
	weiblich	25	-	-	-	-	16	9
Insgesamt	männlich	138	20	28	34	29	21	6
	weiblich	122	19	35	22	17	20	9
	insgesamt	260	39	63	56	46	41	15

9.3 Teilnehmer am fremdsprachlichen Unterricht

Fremdsprache	Teilnehmer insgesamt	davon in Jahrgangsstufe ...				
		1	2	3	4	5
Englisch	260	59	57	60	37	47
Deutsch als Fremdsprache	143	31	28	41	22	21

9.4 Ausländische Schüler nach der Staatsangehörigkeit

Länder und Gebiete (Staatsangehörigkeit)	Ausländische Schüler		Länder und Gebiete (Staatsangehörigkeit)	Ausländische Schüler	
	insgesamt	dar. weiblich		insgesamt	dar. weiblich
Europa	59	36	Amerika	30	15
Europäische Union	38	23	Kanada	1	1
Dänemark	1	-	Vereinigte Staaten	25	13
Frankreich	3	2	Übriges Amerika	4	1
Griechenland	3	2	Afrika	-	-
Irland	2	1	Asien	53	19
Italien	4	3	China	6	1
Österreich	3	1	Indien	21	8
Polen	2	2	Israel	2	1
Portugal	3	2	Japan	12	5
Rumänien	1	1	Korea, Republik	9	4
Schweden	8	4	Thailand	2	-
Spanien	8	5	Übriges Asien ¹⁾	1	-
Albanien	1	1	Australien	1	1
Russische Föderation	11	5	Australien	1	1
Türkei	2	2			
Vereinigtes Königreich	7	5			
			Insgesamt	143	71

1) Einschließlich der Teilgebiete der übrigen ehemaligen Sowjetunion.

9.5 Lehrkräfte sowie Stunden der Lehrkräfte in einer normalen Schulwoche

Beschäftigungsverhältnis/ Beschäftigungsumfang		Lehrkräfte			Stunden der Lehrkräfte pro Woche					
					ins- gesamt	davon			Anrech- nungs- stunden	Ermäßi- gungs- stunden
		erteilte Unterrichtsstunden von								
		männl.	weibl.	sämtl.						
		Lehrkräften								
Vollzeitbeschäftigte Lehrkräfte, die an der Bavarian International School City Campus	ausschließlich oder überwiegend tätig waren	6	19	25	715	172	543	715	-	-
	mit dem geringeren Teil ihrer Unterrichts- pflichtzeit tätig waren	-	-	-	-	-	-	-	-	-
Teilzeitbeschäftigte Lehrkräfte ¹⁾ , die an der Bavarian International School City Campus	ausschließlich oder überwiegend tätig waren	-	5	5	86	-	86	86	-	-
	mit dem geringeren Teil ihrer Unterrichts- pflichtzeit tätig waren	-	-	-	-	-	-	-	-	-
Insgesamt		6	24	30	801	172	629	801	-	-

1) Lehrkräfte mit mindestens der Hälfte der Unterrichtspflichtzeit.

10. Bavarian International School Haimhausen in Bayern 2023/24

10.1 Klassen und Schüler nach Jahrgangsstufen

Jahrgangsstufe	Klassen insgesamt	davon mit ... Schülern			Schüler		
		bis 15	16 bis 20	21 oder mehr	männlich	weiblich	zusammen
10	4	-	-	4	42	49	91
11	5	-	-	5	50	63	113
12	5	-	2	3	47	55	102
Insgesamt	14	-	2	12	139	167	306

10.2 Schüler nach Geburtsjahren und Jahrgangsstufen

Jahrgangsstufe	Geschlecht	Schüler insgesamt	davon mit Geburtsjahr ...					
			2008 oder später	2007	2006	2005	2004	2003 oder früher
10	männlich	42	20	21	1	-	-	-
	weiblich	49	37	11	1	-	-	-
11	männlich	50	-	29	19	2	-	-
	weiblich	63	-	40	22	1	-	-
12	männlich	47	-	1	24	19	3	-
	weiblich	55	-	1	25	27	1	1
Insgesamt	männlich	139	20	51	44	21	3	-
	weiblich	167	37	52	48	28	1	1
	insgesamt	306	57	103	92	49	4	1

10.3 Teilnehmer am fremdsprachlichen Unterricht

Fremdsprache	Teilnehmer insgesamt	davon in Jahrgangsstufe ...		
		10	11	12
Englisch	306	91	113	102
Spanisch	27	9	10	8
Deutsch als Fremdsprache	215	66	73	76

10.4 Ausländische Schüler nach der Staatsangehörigkeit

Länder und Gebiete (Staatsangehörigkeit)	Ausländische Schüler	darunter weiblich	Länder und Gebiete (Staatsangehörigkeit)	Ausländische Schüler	darunter weiblich
Europa	116	63	Amerika	56	25
Europäische Union	76	42	Brasilien	1	1
Belgien	3	3	Kanada	2	2
Frankreich	4	3	Vereinigte Staaten	49	21
Griechenland	4	4	Übriges Amerika	4	1
Irland	5	2			
Italien	10	3	Afrika	5	4
Kroatien	2	-	Ägypten	1	1
Niederlande	6	3	Nigeria	2	1
Österreich	3	1	Übriges Afrika	2	2
Schweden	3	2			
Slowenien	2	1	Asien	29	15
Spanien	28	16	China	2	2
Tschechische Republik	3	1	Indien	10	3
Ungarn	3	3	Israel	1	1
Norwegen	1	1	Japan	4	1
Russische Föderation	5	3	Korea, Republik	7	5
Schweiz	1	-	Vietnam	1	-
Türkei	2	2	Übriges Asien ¹⁾	4	3
Ukraine	3	-			
Vereinigtes Königreich	28	15	Australien	9	5
			Australien	4	2
			Neuseeland	1	1
			übriges Australien/Ozeanien	4	2
			Insgesamt	215	112

1) Einschließlich der Teilgebiete der übrigen ehemaligen Sowjetunion.

10.5 Lehrkräfte sowie Stunden der Lehrkräfte in einer normalen Schulwoche

Beschäftigungsverhältnis/ Beschäftigungsumfang		Lehrkräfte			Stunden der Lehrkräfte pro Woche					
					ins- gesamt	davon			Anrech- nungs- stunden	Ermässi- gungs- stunden
		erteilte Unterrichtsstunden von								
		männ- lich	weib- lich	ins- gesamt		männl.	weibl.	sämtl.		
						Lehrkräften				
Vollzeitbeschäftigte Lehrkräfte, die an der Bavarian International School	ausschließlich oder überwiegend tätig waren	22	47	69	1 794	572	1 222	1 794	-	-
	mit dem geringeren Teil ihrer Unterrichtspflichtzeit tätig waren	-	-	-	-	-	-	-	-	-
Teilzeitbeschäftigte Lehrkräfte ¹⁾ , die an der Bavarian International School	ausschließlich oder überwiegend tätig waren	1	9	10	132	13	119	132	-	-
	mit dem geringeren Teil ihrer Unterrichtspflichtzeit tätig waren	-	-	-	-	-	-	-	-	-
Insgesamt		23	56	79	1 926	585	1 341	1 926	-	-

1) Lehrkräfte mit mindestens der Hälfte der Unterrichtspflichtzeit.

10.6 Vollzeit- und teilzeitbeschäftigte Lehrkräfte nach Lehramt und Altersgruppen

Lehramt	Geschlecht	Vollzeit- und teilzeit- beschäftigte Lehrkräfte ¹⁾ insgesamt	davon im Alter von ... Jahren						
			unter 30	30	35	40	45	50	55 oder mehr
				bis unter					
				35	40	45	50	55	
Lehramt an Gymnasien	männlich	-	-	-	-	-	-	-	-
	weiblich	-	-	-	-	-	-	-	-
	zusammen	-	-	-	-	-	-	-	-
Sonstige Lehrkräfte	männlich	23	1	3	3	1	2	9	4
	weiblich	56	5	5	9	6	12	9	10
	zusammen	79	6	8	12	7	14	18	14
Insgesamt	männlich	23	1	3	3	1	2	9	4
	weiblich	56	5	5	9	6	12	9	10
	insgesamt	79	6	8	12	7	14	18	14

1) Nur Lehrkräfte, die ausschl. oder überwiegend an einer Bavarian International School Haimhausen tätig waren; einschl. Teilzeitbeschäftigter mit mindestens der Hälfte der Unterrichtspflichtzeit.

11. Private Franconian International School Erlangen in Bayern 2023/24**11.1 Klassen und Schüler nach Jahrgangsstufen**

Jahrgangsstufe	Klassen insgesamt	davon mit ... Schülern			Schüler		
		bis 15	16 bis 20	21 oder mehr	männlich	weiblich	zusammen
10	3	-	3	-	29	25	54
11	3	-	1	2	31	32	63
12	3	2	1	-	18	27	45
Insgesamt	9	2	5	2	78	84	162

11.2 Schüler nach Geburtsjahren und Jahrgangsstufen

Jahrgangsstufe	Geschlecht	Schüler insgesamt	davon mit Geburtsjahr ...					
			2009	2008	2007	2006	2005	2004 oder früher
10	männlich	29	1	15	11	2	-	-
	weiblich	25	-	17	8	-	-	-
11	männlich	31	-	1	20	10	-	-
	weiblich	32	-	2	22	5	3	-
12	männlich	18	-	-	-	9	8	1
	weiblich	27	-	-	-	19	8	-
Insgesamt	männlich	78	1	16	31	21	8	1
	weiblich	84	-	19	30	24	11	-
	insgesamt	162	1	35	61	45	19	1

11.3 Teilnehmer am fremdsprachlichen Unterricht

Fremdsprache	Teilnehmer insgesamt	davon in Jahrgangsstufe ...		
		10	11	12
Englisch	22	8	7	7
Spanisch	22	14	5	3
Deutsch als Fremdsprache	98	37	36	25

11.4 Ausländische Schüler nach der Staatsangehörigkeit

Länder und Gebiete (Staatsangehörigkeit)	Ausländische Schüler		Länder und Gebiete (Staatsangehörigkeit)	Ausländische Schüler	
	insgesamt	dar. weiblich		insgesamt	dar. weiblich
Europa	36	21	Amerika	28	12
Europäische Union	17	9	Brasilien	3	1
Bulgarien	1	1	Kanada	2	1
Dänemark	1	-	Vereinigte Staaten	20	9
Finnland	1	1	übriges Amerika	3	1
Frankreich	2	2			
Griechenland	3	1	Afrika	2	1
Irland	1	-	Ägypten	2	1
Italien	1	-			
Niederlande	4	2	Asien	27	11
Portugal	1	1	China	3	1
Schweden	1	1	Indien	20	9
Slowenien	1	-	Japan	3	1
Spanien			Korea, Republik	1	-
Ungarn					
Island	1	1	Australien	2	1
Russische Föderation	3	2	Australien	2	1
Türkei	2	1			
Ukraine	3	2			
Vereinigtes Königreich	10	6			
			Insgesamt	95	46

1) Einschließlich der Teilgebiete der übrigen ehemaligen Sowjetunion.

11.5 Lehrkräfte sowie Stunden der Lehrkräfte in einer normalen Schulwoche

Beschäftigungsverhältnis/ Beschäftigungsumfang		Lehrkräfte			Stunden der Lehrkräfte pro Woche						
					ins- gesamt	davon			Anrech- nungs- stunden	Ermäßi- gungs- stunden	
		männ- lich	weib- lich	ins- gesamt		erteilte Unterrichtsstunden von					
						männl.	weibl.	sämtl.			
		Lehrkräften									
Vollzeitbeschäftigte Lehrkräfte, die an der Franconian International School	ausschließlich oder überwiegend tätig waren	17	20	37	788	438	350	788	-	-	
	mit dem geringeren Teil ihrer Unterrichtspflichtzeit tätig waren	-	-	-	-	-	-	-	-	-	
Teilzeitbeschäftigte Lehrkräfte ¹⁾ , die an der Franconian International School	ausschließlich oder überwiegend tätig waren	-	3	3	63	-	63	63	-	-	
	mit dem geringeren Teil ihrer Unterrichtspflichtzeit tätig waren	-	-	-	-	-	-	-	-	-	
Insgesamt		17	23	40	851	438	413	851	-	-	

1) Lehrkräfte mit mindestens der Hälfte der Unterrichtspflichtzeit.

12. St. George's - The British International School Munich in Bayern 2023/24**12.1 Klassen und Schüler nach Jahrgangsstufen**

Jahrgangsstufe	Klassen insgesamt	davon mit ... Schülern			Schüler		
		bis 15	16 bis 20	21 bis 25	männlich	weiblich	zusammen
1	3	-	3	-	27	32	59
2	3	-	3	-	26	32	58
3	3	-	3	-	26	24	50
4	3	-	3	-	32	28	60
5	3	-	3	-	29	31	60
6	3	-	3	-	32	28	60
7	3	-	3	-	34	25	59
8	3	-	3	-	36	24	60
9	3	-	3	-	30	30	60
10	4	-	4	-	42	26	68
11	3	-	3	-	31	24	55
12	4	2	2	-	36	26	62
13	2	2	-	-	14	11	25
Insgesamt	40	4	36	-	395	341	736

12.2 Schüler nach Geburtsjahren und Jahrgangsstufen

Jahrgangsstufe	Geschlecht	Schüler insgesamt	davon mit Geburtsjahr ...											
			2017 oder später	2016	2015	2014	2013	2012	2011	2010	2009	2008	2007	2006 oder früher
1	männlich	27	27	-	-	-	-	-	-	-	-	-	-	-
	weiblich	32	32	-	-	-	-	-	-	-	-	-	-	-
2	männlich	26	7	19	-	-	-	-	-	-	-	-	-	-
	weiblich	32	21	11	-	-	-	-	-	-	-	-	-	-
3	männlich	26	-	15	11	-	-	-	-	-	-	-	-	-
	weiblich	24	-	16	8	-	-	-	-	-	-	-	-	-
4	männlich	32	-	-	20	12	-	-	-	-	-	-	-	-
	weiblich	28	-	-	17	11	-	-	-	-	-	-	-	-
5	männlich	29	-	-	-	13	15	1	-	-	-	-	-	-
	weiblich	31	-	-	-	19	12	-	-	-	-	-	-	-
6	männlich	32	-	-	-	-	19	13	-	-	-	-	-	-
	weiblich	28	-	-	-	-	14	14	-	-	-	-	-	-
7	männlich	34	-	-	-	-	-	21	13	-	-	-	-	-
	weiblich	25	-	-	-	-	-	17	8	-	-	-	-	-
8	männlich	36	-	-	-	-	-	-	23	12	1	-	-	-
	weiblich	24	-	-	-	-	-	-	13	10	1	-	-	-
9	männlich	30	-	-	-	-	-	-	-	20	10	-	-	-
	weiblich	30	-	-	-	-	-	-	-	17	12	1	-	-
10	männlich	42	-	-	-	-	-	-	-	-	26	14	2	-
	weiblich	26	-	-	-	-	-	-	-	-	16	8	2	-
11	männlich	31	-	-	-	-	-	-	-	-	-	10	18	3
	weiblich	24	-	-	-	-	-	-	-	-	-	17	7	-
12	männlich	36	-	-	-	-	-	-	-	-	-	-	15	21
	weiblich	26	-	-	-	-	-	-	-	-	-	-	14	12
13	männlich	14	-	-	-	-	-	-	-	-	-	-	-	14
	weiblich	11	-	-	-	-	-	-	-	-	-	-	-	11
Insgesamt	männlich	395	34	34	31	25	34	35	36	32	37	24	35	38
	weiblich	341	53	27	25	30	26	31	21	27	29	26	23	23
	insgesamt	736	87	61	56	55	60	66	57	59	66	50	58	61

12.3 Teilnehmer am fremdsprachlichen Unterricht

Fremdsprache	Teilnehmer insgesamt	davon in Jahrgangsstufe ...												
		1	2	3	4	5	6	7	8	9	10	11	12	13
Französisch	90	-	-	-	-	-	-	20	25	28	7	5	3	2
Spanisch	131	-	-	-	-	-	-	39	35	32	9	5	9	2
Deutsch als Fremdsprache ..	357	25	26	27	26	33	24	38	27	27	27	33	28	16

12.4 Ausländische Schüler nach der Staatsangehörigkeit

Länder und Gebiete (Staatsangehörigkeit)	Ausländische Schüler		Länder und Gebiete (Staatsangehörigkeit)	Ausländische Schüler	
	insgesamt	dar. weiblich		insgesamt	dar. weiblich
Europa	214	99	Afrika	5	2
Europäische Union	84	41	Ägypten	1	-
Bulgarien	6	1	Übriges Afrika	4	2
Frankreich	3	3			
Griechenland	8	5	Asien	158	77
Italien	22	11	Aserbaidshan		
Luxemburg	1	-	China	8	2
Niederlande	10	4	Indien	71	35
Österreich	8	1	Iran	1	-
Polen	7	3	Israel	10	4
Schweden	2	1	Japan	24	16
Spanien	9	5	Korea, Demokr. Volksrepublik	16	9
Ungarn	6	6	Sri Lanka	3	3
Zypern	2	1	Syrien, Arabische Republik	1	-
Albanien	1	-	Übriges Asien ¹⁾	24	8
Russische Föderation	18	8			
Türkei	6	3	Australien	8	5
Ukraine	21	7	Australien	7	4
Vereinigtes Königreich	84	40	Neuseeland	1	1
Amerika	45	22			
Brasilien	1	1			
Kanada	5	1			
Vereinigte Staaten	38	19			
Übriges Amerika	1	1			
			Insgesamt	430	205

1) Einschließlich der Teilgebiete der übrigen ehemaligen Sowjetunion.

12.5 Lehrkräfte sowie Stunden der Lehrkräfte in einer normalen Schulwoche

Beschäftigungsverhältnis/ Beschäftigungsumfang		Lehrkräfte			Stunden der Lehrkräfte pro Woche					
					insgesamt	davon			Anrechnungsstunden	Ermäßigungsstunden
		erteilte Unterrichtsstunden von								
		männlich	weiblich	insgesamt		männl.	weibl.	sämtl.		
			Lehrkräften							
Vollzeitbeschäftigte Lehrkräfte, die an der St. George's School	ausschließlich oder überwiegend tätig waren	35	45	80	2 080	910	1 170	2 080	-	-
	mit dem geringeren Teil ihrer Unterrichts- pflichtzeit tätig waren	-	-	-	-	-	-	-	-	-
Teilzeitbeschäftigte Lehrkräfte ¹⁾ , die an der St. George's School	ausschließlich oder überwiegend tätig waren	-	5	5	74	-	74	74	-	-
	mit dem geringeren Teil ihrer Unterrichts- pflichtzeit tätig waren	-	-	-	-	-	-	-	-	-
Insgesamt		35	50	85	2 154	910	1 244	2 154	-	-

1) Lehrkräfte mit mindestens der Hälfte der Unterrichtspflichtzeit.

13. Create School Tutzing in Bayern 2023/24

13.1. Klassen und Schüler nach Jahrgangsstufen

Jahrgangsstufe	Klassen insgesamt	davon mit ... Schülern		Schüler		
		bis 15	16 oder mehr	männlich	weiblich	zusammen
1	1	1	-	4	-	4
2	1	1	-	3	2	5
3	1	1	-	2	1	3
4	1	1	-	1	-	1
5	1	1	-	2	8	10
6	1	1	-	4	3	7
7	1	1	-	8	2	10
8	1	1	-	8	2	10
9	2	2	-	14	12	26
Insgesamt	10	10	-	46	30	76

13.2 Schüler nach Geburtsjahren und Jahrgangsstufen

Jahrgangs- stufe	Geschlecht	Schüler insgesamt	davon mit Geburtsjahr ...										
			2017 oder später	2016	2015	2014	2013	2012	2011	2010	2009	2008	2007 oder früher
1	männlich	4	2	2	-	-	-	-	-	-	-	-	-
	weiblich	-	-	-	-	-	-	-	-	-	-	-	-
2	männlich	3	-	1	1	1	-	-	-	-	-	-	-
	weiblich	2	-	2	-	-	-	-	-	-	-	-	-
3	männlich	2	-	-	1	1	-	-	-	-	-	-	-
	weiblich	1	-	-	1	-	-	-	-	-	-	-	-
4	männlich	1	-	-	-	-	1	-	-	-	-	-	-
	weiblich	-	-	-	-	-	-	-	-	-	-	-	-
5	männlich	2	-	-	-	-	-	1	1	-	-	-	-
	weiblich	8	-	-	-	1	6	1	-	-	-	-	-
6	männlich	4	-	-	-	-	-	3	1	-	-	-	-
	weiblich	3	-	-	-	-	-	2	1	-	-	-	-
7	männlich	8	-	-	-	-	-	-	5	2	1	-	-
	weiblich	2	-	-	-	-	-	-	2	-	-	-	-
8	männlich	8	-	-	-	-	-	-	-	5	3	-	-
	weiblich	2	-	-	-	-	-	-	-	2	-	-	-
9	männlich	14	-	-	-	-	-	-	-	-	3	4	7
	weiblich	12	-	-	-	-	-	-	-	-	3	6	3
Insgesamt	männlich	46	2	3	2	2	1	4	7	7	7	4	7
	weiblich	30	-	2	1	1	6	3	3	2	3	6	3
	insgesamt	76	2	5	3	3	7	7	10	9	10	10	10

13.3 Teilnehmer am fremdsprachlichen Unterricht

Fremdsprache	Teilnehmer insgesamt	davon in Jahrgangsstufe ...								
		1	2	3	4	5	6	7	8	9
Englisch	76	4	5	3	1	10	7	10	10	26
Spanisch	54	-	-	-	-	10	7	10	10	17
Deutsch als Fremdsprache ..	10	-	-	-	-	-	-	-	1	9

13.4 Ausländische Schüler nach der Staatsangehörigkeit

Länder und Gebiete (Staatsangehörigkeit)	Ausländische Schüler		Länder und Gebiete (Staatsangehörigkeit)	Ausländische Schüler	
	insgesamt	dar. weiblich		insgesamt	dar. weiblich
Europa	17	8	Afrika	-	-
Europäische Union	6	1			
Österreich	2	-	Asien	2	1
Portugal	1	-	Indien	2	1
Spanien	3	1			
Ukraine	8	4	Australien	-	-
Vereinigtes Königreich	3	3			
Amerika	3	1			
Vereinigte Staaten	3	1			
			Insgesamt	22	10

13.5 Lehrkräfte sowie Stunden der Lehrkräfte in einer normalen Schulwoche

Beschäftigungsverhältnis/ Beschäftigungsumfang		Lehrkräfte			Stunden der Lehrkräfte pro Woche					
					insgesamt	davon			Anrechnungsstunden	Ermäßigungsstunden
		erteilte Unterrichtsstunden von								
		männlich	weiblich	insgesamt		männl.	weibl.	sämtl.		
			Lehrkräften							
Vollzeitbeschäftigte Lehrkräfte, die an der Create School	ausschließlich oder überwiegend tätig waren	3	7	10	280	84	196	280	-	-
	mit dem geringeren Teil ihrer Unterrichts- pflichtzeit tätig waren	-	-	-	-	-	-	-	-	-
Teilzeitbeschäftigte Lehrkräfte ¹⁾ , die an der Create School	ausschließlich oder überwiegend tätig waren	1	3	4	59	15	44	59	-	-
	mit dem geringeren Teil ihrer Unterrichts- pflichtzeit tätig waren	-	-	-	-	-	-	-	-	-
Lehrkräfte, die mit weniger als der Hälfte der vollen Unterrichtspflichtzeit beschäftigt waren ²⁾		2	2	4	20	6	14	20	-	-
Insgesamt		6	12	18	359	105	254	359	-	-

1) Lehrkräfte mit mindestens der Hälfte der Unterrichtspflichtzeit. - 2) Lehrkräfte, die mit weniger als der Hälfte der vollen Unterrichtspflichtzeit beschäftigt sind oder im Rahmen einer Nebentätigkeit an der berichtenden Schule Unterricht erteilen.

14. International School Augsburg in Bayern 2023/24

14.1 Klassen und Schüler nach Jahrgangsstufen

Jahrgangsstufe	Klassen insgesamt	davon mit ... Schülern			Schüler		
		bis 15	16 bis 20	21 oder mehr	männlich	weiblich	zusammen
10	2	-	2	-	15	21	36
11	2	-	2	-	18	19	37
12	2	2	-	-	22	8	30
Insgesamt	6	2	4	-	55	48	103

14.2 Schüler nach Geburtsjahren und Jahrgangsstufen

Jahrgangsstufe	Geschlecht	Schüler insgesamt							
			2009 oder später	2008	2007	2006	2005	2004	2003 oder früher
10	männlich	15	1	10	3	1	-	-	-
	weiblich	21	2	10	9	-	-	-	-
11	männlich	18	-	1	9	6	2	-	-
	weiblich	19	-	-	13	5	1	-	-
12	männlich	22	-	-	-	10	9	3	-
	weiblich	8	-	-	-	6	2	-	-
Insgesamt	männlich	55	1	11	12	17	11	3	-
	weiblich	48	2	10	22	11	3	-	-
	insgesamt	103	3	21	34	28	14	3	-

14.3 Teilnehmer am fremdsprachlichen Unterricht

Fremdsprache	Teilnehmer insgesamt	davon in Jahrgangsstufe ...		
		10	11	12
Englisch	103	36	37	30
Spanisch	36	36	-	-
Deutsch als Fremdsprache	49	17	20	12

14.4 Ausländische Schüler nach der Staatsangehörigkeit

Länder und Gebiete (Staatsangehörigkeit)	Ausländische Schüler		Länder und Gebiete (Staatsangehörigkeit)	Ausländische Schüler	
	insgesamt	dar. weiblich		insgesamt	dar. weiblich
Europa	27	12	Afrika	1	-
Europäische Union	10	2	Ägypten	1	-
Frankreich	3	-	Asien	13	7
Irland	3	2	China	1	1
Italien	2	-	Indien	6	2
Kroatien	1	-	Iran, Islamische Republik	1	1
Rumänien	1	-	Israel	1	1
Russische Föderation	8	3	Japan	2	1
Türkei	2	2	Korea, Republik	1	1
Ukraine	6	5	Pakistan	1	-
Vereinigtes Königreich	1	-	Australien	-	-
Amerika	8	3			
Brasilien	1	-			
Kanada	2	1			
Vereinigte Staaten	5	2			
			Insgesamt	49	22

14.5 Lehrkräfte sowie Stunden der Lehrkräfte in einer normalen Schulwoche

Beschäftigungsverhältnis/ Beschäftigungsumfang		Lehrkräfte			Stunden der Lehrkräfte pro Woche					
					ins- gesamt	davon			Anrech- nungs- stunden	Ermässi- gungs- stunden
		männ- lich	weib- lich	erteilte Unterrichtsstunden von						
				männl.		weibl.	sämtl.			
		Lehrkräften								
Vollzeitbeschäftigte Lehrkräfte, die an der International School Augsburg	ausschließlich oder überwiegend tätig waren	8	16	24	576	192	384	576	-	-
	mit dem geringeren Teil ihrer Unterrichts- pflichtzeit tätig waren	-	-	-	-	-	-	-	-	-
Teilzeitbeschäftigte ¹⁾ Lehrkräfte, die an der International School Augsburg	ausschließlich oder überwiegend tätig waren	4	7	11	155	60	95	155	-	-
	mit dem geringeren Teil ihrer Unterrichts- pflichtzeit tätig waren	-	-	-	-	-	-	-	-	-
Mehrarbeit/Überstunden leistende Lehrkräfte		1	2	3	4	1	3	4	-	-
Lehrkräfte, die mit weniger als der Hälfte der vollen Unterrichtspflichtzeit beschäftigt waren ²⁾		1	1	2	12	8	4	12	-	-
Insgesamt		14	26	40	747	261	486	747	-	-

1) Lehrkräfte mit mindestens der Hälfte der Unterrichtspflichtzeit.

15. International School Mainfranken in Bayern 2023/24**15.1 Klassen und Schüler nach Jahrgangsstufen**

Jahrgangsstufe	Klassen insgesamt	davon mit ... Schülern		Schüler		
		bis 15	16 oder mehr	männlich	weiblich	zusammen
5	1	1	-	9	4	13
6	1	1	-	6	5	11
7	1	-	1	6	13	19
8	1	1	-	7	4	11
9	1	1	-	8	3	11
10	1	1	-	2	10	12
11	1	1	-	6	6	12
12	1	1	-	5	7	12
Insgesamt	8	7	1	49	52	101

15.2 Schüler nach Geburtsjahren und Jahrgangsstufen

Jahrgangsstufe	Geschlecht	Schüler insgesamt	davon mit Geburtsjahr ...							
			2014 oder später	2013	2012	2011	2010	2009	2008	2007 oder früher
5	männlich	9	1	6	2	-	-	-	-	-
	weiblich	4	-	3	1	-	-	-	-	-
6	männlich	6	-	-	1	4	1	-	-	-
	weiblich	5	-	-	3	1	1	-	-	-
7	männlich	6	-	-	-	3	2	1	-	-
	weiblich	13	-	-	-	10	3	-	-	-
8	männlich	7	-	-	-	1	4	1	1	-
	weiblich	4	-	-	-	-	3	1	-	-
9	männlich	8	-	-	-	-	-	5	3	-
	weiblich	3	-	-	-	-	-	3	-	-
10	männlich	2	-	-	-	-	-	-	1	1
	weiblich	10	-	-	-	-	-	-	5	5
11	männlich	6	-	-	-	-	-	-	-	6
	weiblich	6	-	-	-	-	-	-	-	6
12	männlich	5	-	-	-	-	-	-	-	5
	weiblich	7	-	-	-	-	-	-	-	7
Insgesamt	männlich	49	1	6	3	8	7	7	5	12
	weiblich	52	-	3	4	11	7	4	5	18
	insgesamt	101	1	9	7	19	14	11	10	30

15.3 Teilnehmer am fremdsprachlichen Unterricht

Fremdsprache	Teilnehmer insgesamt	davon in Jahrgangsstufe ...							
		5	6	7	8	9	10	11	12
Englisch	101	13	11	19	11	11	12	12	12
Französisch	-	-	-	-	-	-	-	-	-
Spanisch	16	-	-	-	3	5	3	-	5
Deutsch als Fremdsprache	17			2	3	2	3	4	3

15.4 Ausländische Schüler nach der Staatsangehörigkeit

Länder und Gebiete (Staatsangehörigkeit)	Ausländische Schüler		Länder und Gebiete (Staatsangehörigkeit)	Ausländische Schüler	
	insgesamt	dar. weiblich		insgesamt	dar. weiblich
Europa	7	6	Asien	7	4
Europäische Union	7	6	China	1	-
Belgien	1	1	Indien	4	2
Bulgarien	1	1	Japan	1	1
Frankreich	2	1	Korea, Republik	1	1
Litauen	1	1			
Niederlande	1	1	Afrika	3	2
Rumänien	1	1	Ägypten	2	1
			übriges Afrika	1	1
Amerika	8	4			
Vereinigte Staaten	8	4	Australien	1	-
			übriges Australien/Ozeanien	1	-
			Insgesamt	26	16

15.5 Lehrkräfte sowie Stunden der Lehrkräfte in einer normalen Schulwoche

Beschäftigungsverhältnis/ Beschäftigungsumfang		Lehrkräfte			Stunden der Lehrkräfte pro Woche					
					ins- gesamt	davon			Anrech- nungs- stunden	Ermäßi- gungs- stunden
		erteilte Unterrichtsstunden von								
		männ- lich	weib- lich	ins- gesamt		männl.	weibl.	sämtl.		
			Lehrkräften							
Vollzeitbeschäftigte Lehrkräfte, die an der International School Mainfranken	ausschließlich oder überwiegend tätig waren	6	7	13	302	107	147	254	48	-
	mit dem geringeren Teil ihrer Unterrichts- pflichtzeit tätig waren	1	1	2	16	5	11	16	-	-
Teilzeitbeschäftigte Lehrkräfte ¹⁾ , die an der International School Mainfranken	ausschließlich oder überwiegend tätig waren	2	2	4	68	36	27	63	5	-
	mit dem geringeren Teil ihrer Unterrichts- pflichtzeit tätig waren	-	-	-	-	-	-	-	-	-
Insgesamt		9	10	19	386	148	185	333	53	-

1) Lehrkräfte mit mindestens der Hälfte der Unterrichtspflichtzeit.

16. International School Neu-Ulm in Bayern 2023/24**16.1 Klassen und Schüler nach Jahrgangsstufen**

Jahrgangsstufe	Klassen insgesamt	davon mit ... Schülern			Schüler		
		bis 15	16 bis 20	21 oder mehr	männlich	weiblich	zusammen
10	1	-	1	-	12	4	16
11	1	-	-	1	12	10	22
12	2	2	-	-	14	12	26
Insgesamt	4	2	1	1	38	26	64

16.2 Schüler nach Geburtsjahren und Jahrgangsstufen

Jahrgangsstufe	Geschlecht	Schüler insgesamt	davon mit Geburtsjahr ...						
			2008 oder später	2007	2006	2005	2004	2003	2002 oder früher
10	männlich	12	9	3	-	-	-	-	-
	weiblich	4	2	2	-	-	-	-	-
11	männlich	12	-	8	3	-	1	-	-
	weiblich	10	-	7	3	-	-	-	-
12	männlich	14	-	-	8	4	2	-	-
	weiblich	12	-	1	6	5	-	-	-
Insgesamt	männlich	38	9	11	11	4	3	-	-
	weiblich	26	2	10	9	5	-	-	-
	insgesamt	64	11	21	20	9	3	-	-

16.3 Teilnehmer am fremdsprachlichen Unterricht

Fremdsprache	Teilnehmer insgesamt	davon in Jahrgangsstufe ...		
		10	11	12
Englisch	64	16	22	26
Französisch	9	4	1	4
Spanisch	6	2	1	3
Deutsch als Fremdsprache	31	7	9	15

16.4 Ausländische Schüler nach der Staatsangehörigkeit

Länder und Gebiete (Staatsangehörigkeit)	Ausländische Schüler		Länder und Gebiete (Staatsangehörigkeit)	Ausländische Schüler	
	insgesamt	dar. weiblich		insgesamt	dar. weiblich
Europa	18	6	Amerika	5	2
Europäische Union	11	3	Vereinigte Staaten	4	2
Belgien	1	-	übriges Amerika	1	-
Bulgarien	1	1			
Dänemark	1	-	Afrika	-	-
Estland	1	-			
Frankreich	2	-	Asien	11	6
Italien	1	-	China	2	2
Kroatien	1	1	Indien	7	3
Lettland	1	1	Israel	2	1
Niederlande	2	-			
Russische Föderation	1	-	Australien	-	-
Schweiz	1	-			
Türkei	1	1			
Ukraine	2	1			
Vereinigtes Königreich	2	1			
			Insgesamt	34	14

16.5 Lehrkräfte sowie Stunden der Lehrkräfte in einer normalen Schulwoche

Beschäftigungsverhältnis/ Beschäftigungsumfang		Lehrkräfte			Stunden der Lehrkräfte pro Woche					
					ins- gesamt	davon			Anrech- nungs- stunden	Ermässi- gungs- stunden
		männ- lich	weib- lich	ins- gesamt		erteilte Unterrichtsstunden von				
						männl.	weibl.	sämtl.		
						Lehrkräften				
Vollzeitbeschäftigte Lehrkräfte, die an der International School Neu-Ulm	ausschließlich oder überwiegend tätig waren	6	5	11	128	73	55	128	-	-
	mit dem geringeren Teil ihrer Unterrichts- pflichtzeit tätig waren	3	1	4	24	16	8	24	-	-
Teilzeitbeschäftigte Lehrkräfte ¹⁾ , die an der International School Mainfranken	ausschließlich oder überwiegend tätig waren	-	3	3	30	-	30	30	-	-
	mit dem geringeren Teil ihrer Unterrichts- pflichtzeit tätig waren	-	1	1	9	-	9	9	-	-
Insgesamt		9	10	19	191	89	102	191	-	-

Aktuelle
Veröffentlichungen
unter
q.bayern.de/produkte



Statistisches Jahrbuch für Bayern

Das **Statistische Jahrbuch** für Bayern ist das Standardwerk der amtlichen Statistik in Bayern seit 1894. Darin zusammengestellt sind jährlich aktuelle Statistikdaten über Land, Leben, Leute, Politik, Wissenschaft und Wirtschaft in Bayern.

Auf über 700 Seiten enthält es die wichtigsten Ergebnisse aller amtlichen

Statistiken – in Form von Tabellen, Graphiken oder Karten – zum Teil mit langjährigen Vergleichsdaten und Zeitreihen.

Ebenso enthalten sind ausgewählte Strukturdaten für Regierungsbezirke, kreisfreie Städte und Landkreise sowie Regionen Bayerns, für Bund und Länder sowie die EU-Mitgliedstaaten.

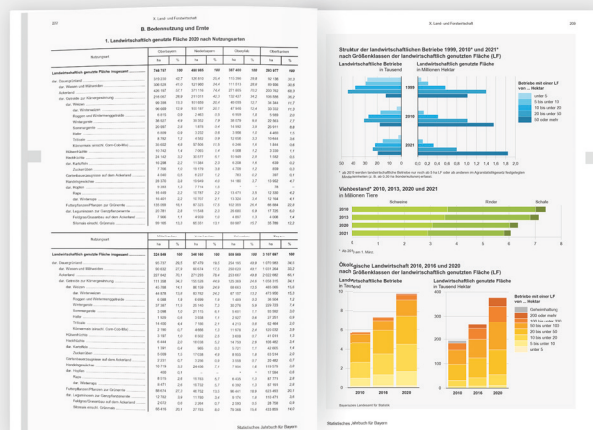

Die bisherigen Auswirkungen der Corona-Pandemie sind in ausgewählten Sonderstatistiken dargestellt.

Preise

Buch 39,00 €
Buch + DVD 46,00 €
PDF (DVD oder Datei)
12,00 €

Bayern kompakt

Das Kompendium **Bayern kompakt** bietet auf knapp 50 Seiten die wichtigsten bayerischen Strukturdaten aus Wirtschaft, Gesellschaft und Politik in Texten, Tabellen und Graphiken.

Es verweist zudem auf weiterführende Informationsmedien des Bayerischen Landesamts für Statistik.

Heft und Datei kostenlos

Bayerisches Landesamt für Statistik – Vertrieb, Nürnberger Straße 95, 90762 Fürth
Telefon 0911 98208-6311 | Telefax 0911 98208-96638 | vertrieb@statistik.bayern.de